嶺南大學圖書館藏
LINGNAN UNIVERSITY LIBRARY

大光報

廣州版（總社）
社長陳錫餘
登記證：京警專字第二〇四號
社址廣州光復中路　電報掛號七四壹一
電話編輯部壹五七四三　營業部壹八一五八
新聞紙第肆叁捌叁號　每日出紙兩張
零售報費銀圓每份捌分（遠道運費另計）
香港售價每份式毫五仙　每月柒元五毫

百年老號 兩儀軒
始創三蛇酒
陳皮末
蛇胆川貝末
總行廣州長壽路
支行河南洪德路
電話一七〇七

西關第十甫
大新餅家
臘味糖菓
中秋月餅大贈送
著名｜純正｜金腿｜四長｜蓮子｜椰絲
名｜蓮蓉｜肉月｜（月）｜臘腸｜蓮子
凡惠顧月餅滿八元者即送四長臘腸一盒如不滿八元而購足四元者即送
江西景德鎮磁器碗成只美式快子成對如不滿四元而買足二元者即送
新型玻璃水杯一只多者類推
電話一一一六四　枝店海珠南九十二號

開明書店股份有限公司啟事

本公司總管理處業已遷移廣州漢民北路一七九號嗣後各界如有接洽事項請逕寄上開地址特此公告

開明書店股份有限公司
代表人陸聯棠謹啟
地址：廣州漢民北路一七九號

廣東省大洋票發行監核委員會
廣東省大洋票發行準備管理委員會
公告
第肆號

本會茲於九月三十日再會同檢查廣東省銀行由本年九月一日起至九月三十日止大洋票發行數額及發行準備情形如下：

發行數額——計現兌發行柒拾式萬捌千伍百捌拾壹元除兌現收回肆拾陸萬零叁百零式元外連上月計實際流通額陸拾叁萬玖千叁百式拾陸元

準備金——庫存銀元肆拾式萬壹千玖百零肆元
分支行暨庫存式拾壹萬柒千肆百式拾叁元
與上兩柱合計肆拾叁萬叁千叁百式拾柒元正

以上數字經本會會同檢查確實計流通總額與準備金總額相等核與廣東省大洋票發行辦法第七條「大洋票之發行採十足準備金」之規定相符除報告有關機關暨分行外合行公告以昭公信

主任委員林賈中
副主任委員陸幼剛
主任委員楊潤德

中華民國三十八年九月三十日

丘新民先生

不幸於本年國曆九月六日病逝上海中比鐳錠醫院　現定國曆十月二日假廣州六榕寺舉行奠祭特此敬告

諸親友

如蒙賜唁請寄：

廣州六榕路福泉街十七號之一丘宅
香港干諾道中卅八號三樓陳寬公司
惠州中正路昭信行福元號

丘宅治喪處啟

家主吳鳳聲字幼初先生不幸於本月廿九日寅時壽終正寢

少主恭堯恒供職廣東國民大學政治系主任廣東省立法商學院教授幷在廣州執行律師業少主恭堯供職文化大學會計皆親視含殮遵禮成服扶柩還山并定於國曆十月九日（農曆八月十八日）在小北盤崗榮廬本宅舉行家奠（十時總奠）

廣州小北登峰路盤崗九號榮廬家人泣告

南方商業專科學校續招新生暨轉學生

教局立案

（一）系別：財務行政系、會計系、銀行系、工商管理系
（二）報名日期：即日起至十月六日止每日上午九時至十一時下午三時至五時
（三）報名地點：（1）惠愛東路一七二號本校城內辦事處（2）東沙路本校校本部
（四）考試日期及地點：十月七日上午八時起在東沙路本校校本部舉行

校長許崇清

廣州市私立贊育高級助產護士職業學校續招新生

建立三十餘年歷史悠久即日起報名十月二日試驗（簡章函索即寄）

校址：河南同福西路七十四號　電話：五〇一二四

律師高承元代王頌德代表人王容醮等保產聲明

茲據王容醮等到稱前曾以王頌德名義於抗戰前向廣州市政府地政局登記完畢並領有土地所有權狀並無變更乃近有慶彩棟標貼得買受坐落本市長堤連珠街十八號屋業一間經查上開屋業係王兆如王容王紹曾醮王保仁王沐波王炳培等之共有物非得全體共有人共同具名出賣其買賣均屬無效如有擅自盜賣者定當依法訴究請代聲明等語買受上開屋業殊屬不法合代聲明如上

事務所：本市東華東均益路七號　電話十〇三四一

廣州 香港 華僑工商學院 大學招生

（一）學額：文、法、工、商各院系一年級新生，二、三年級插班生。
（二）報名：時間—即日起至十月四日止　地點—文德路大同中學內本校城內授課處。
（三）考試：十月五日

舊生注意：本校各院系舊生經定九月廿六日起暫在文德路城內授課處正式開課，各生希即回校註冊上課為要。

廣東省立法商學院先修班招生

[illegible]及格後免試入學

（名額）五十名　（報名日期）九月二十九日至十月五日（星期日照常辦公）（考試日期）十月六日　凡高中畢業會參加本院第一二次新生入學試者得申請入班經

文化大學續招新生暨轉學生

一，系別：文、法、理工、農各學院一年級新生及轉學生。
二，報名及考試日期：報名自九月廿四日起至十月二日止，十月三四兩日考試。
三，報名及考試地點：小北天香街城內授課處

培正同學會通告

（一）十月一日（星期六）下午一時本會同人在陸羽居茶敘
（二）十月十五日（星期六）上午九時母校舉行六十週年紀念大會
（三）十月十五日下午二時本會在母校芳園舉行年會茶點招待屆時統希各同學踴躍參加為荷

主席夏楚章
卅八年九月廿九日

律師沈衡業代永安堂買受擢甲里第五十四號屋業公告

據稱本堂憑中與合意堂郎根買受其自置屋業乙間坐落本市東關分局轄內擢甲里門牌第五十四號所有上蓋連地四圍牆壁磚瓦木石電燈及一切附着物俱全兩經交定立約訂期本年十月九日立契交易如對上開屋業有任何權利主張及法律上一切轇轕請於期前與賣主理妥或用書面向貴律師事務所聲明異議否則交易之後概與本堂無涉請代為聲明等語除標貼外合代公告如右

事務所：海珠北路金氏巷五號之七二樓

律師葉仲暉為麥婉儀 爍權 結婚啟事

據上開當事人到稱：「我倆情投意合幷徵得雙方家長同意訂於本年夏曆八月十二日假座大同酒家禮堂舉行結婚典禮聘請葉仲暉律師證婚茲際節約時期一切從簡爰登報端敬告親朋」等語特為啟事如右

事務所：逢源路寶源中約卅四號　電話：一五七七八

律師高兆瀛代黎永成堂同福西路黎興買受三十三號屋業公告

據稱：「本人憑中訂買勞富成所有坐落本市洪德分局段內同福西路門牌第三十三號屋業一間深濶四至悉照登記狀圖經立帖交定準期本年十月九日立契交易倘對該屋有任何權利轇轕務於期前以書面向貴律師事務所聲明幷與賣主理妥一經交易概與本人及該屋無涉請代聲明」等語除代標貼外合代登報為徵詢公告如右

事務所：漢民南路一七八號金漢酒家閣樓　電話：一壹九四四

律師羅榮恩（代）李志榮堂買屋聲明

據稱「本堂憑中買受戴裕光堂所有坐落本市靖海分局段內善慶里第十號偏間一座上蓋連地四圍牆壁磚瓦木石等附着物俱全面積照現有牆壁為準經交定立帖訂期三十八年國曆十月八日立契交易如對上開屋業有任何權義關係及轇轕未清者請於期前向賣主理妥並以書面向貴律師事務所報明一經交易後概與本堂無涉請代聲明等語」前來合代聲明如右

事務所本市天成路一一六號

律師高兆瀛代劉潤堂買受越秀南路壹柒柒號鋪業公告

據稱：「本人憑中訂買朱蘧駒所有坐落本市大東分局段內越秀南路第壹柒柒號門牌鋪業上蓋連地共深濶四至悉照登記狀圖經交定立帖訂期本年十月五日立契交易倘對上開鋪業有任何權利關係務於期前向貴律師事務所以書面提出聲明與賣主理妥一經交易概與本人及[illegible]」

事務所：漢民南路一七八號金漢酒家閣樓　電話一一九四四

律師陳黃蔭（代）陳榮訂買越秀北約六十六號吉舖徵詢異議公告

據稱：「本人憑中訂買黃麗容自置坐落本市大東分局轄內越秀北約現編門牌第六十六號無底吉舖一間所有上蓋連地及一切附着物俱全四至面積均照權狀圖載經交定立帖訂期國曆十月六日交易倘對于上開屋業有任何權利主張或轇轕未清等情務希於交易期前[illegible]」

事務所：東華西路永勝街東里五十二號

律師陳仲墀代江劉嬌堂聲明買受維新路恩榮里第四號屋地公告

據稱「本堂憑中買受林衛廷所有屋地一段坐落廣州市漢民分局轄內維新路恩榮里門牌第四號計面積排尺六井三十一方尺零三方寸四至照登記證為準經交定立帖訂期本年十月九日立契交易如對此不動產有任何權利關係及各種轇轕未清希[illegible]」如上

事務所：廣州市惠愛東路二八〇號二樓　電話：一一二〇三

律師周碧釵代何蓮清周廷銓嗇翠芳買受惠愛東路三五三號舖業股份通告

據稱：「本人等備價承買區道生羅禹韓根區本基區立基區學基區善基區秀錦區秀福區秀屏區秀興[illegible]等所有坐落本市小北分局段內惠愛東路現編門牌第叁百伍拾叁號舖業股份共壹百叁拾股（該舖全部股份柒百零一股半）該舖深濶四至均照土地登記圖為準所有上蓋連地四圍牆壁磚瓦木石門窗等一應俱全經交定立帖定期本年十月二日立契交易如對上開舖業及出賣股份人有任何轇轕於期前提出向出賣人理妥一經交易概與承買人無涉請代聲明」等語除代標貼外合代登報聲明如上

事務所：文明路式式九號二樓　電話一六四六八

律師鄺和歡代陳鈞棠聲明買受十八甫北路四十號舖業

據稱現向榮健棠買受（其上手為馮若謙）其自置舖業乙間坐落本市十八甫北路現編門牌第四十號即舊門牌第四十四號又即湖嶺第二區第三段第一二三七地號賣主聲明買賣標的物係依照其權狀所載之土地面積尺寸及定着物為準經立約訂明於本年十月二日立契移轉所有權不論何人如對于該舖業有任何轇轕希於期前向賣主理妥一經移轉概與買主無涉除標貼外請代聲明等情除代通告黏貼于標的物外合代聲明如右

事務所：廣大路廣大一巷錦蘭　電話：一五三四八

律師朱安瀾代皮欄橋街昭榮堂買第八號屋通告

據稱憑中買受馮少嫺屋業一間坐落陳塘段內皮欄橋街第八號所有上蓋連地四圍牆壁磚瓦木石門窗等一應俱全經交定訂期本年十月六日交易該屋如有爭議異議各種轇轕請交易期前聲明向賣主理妥交易後與買主無涉除標貼外請代登報聲明

朱律師事務所：光復北路二十五號　電話：一三一七三

恭維 涂全福中醫師愈我腎病再造大恩

得現年卅八歲，自十二歲時至十八歲時開始病遺，每夜[illegible]，頭眼花，肢體軟，[illegible]陽具無能強起，[illegible]自了殺。今幸獲[illegible]涂全福中醫師診治，[illegible]再造大恩，愧無厚報，特登報鳴謝，揚頌大德

涂全福醫師診症時間：上午九時至下午六時　廣州致育路西通西九號星坊四十六號

廣州市大新街永勝舖本廊　鄧仲賢

女醫師 李志文 專醫不孕婦女

內外全科

閉經　辦孕　宮歪　壯痛　宮寒　暗病
小便　刺痛　頭暈　鼻病　傳染
白帶　赤帶　性感　缺乏　毒症
經多　經少

運用最新美國G型E全能機X光

特長人工受孕

新法診療

常備美國最新式節育避孕器具指導配用一針避孕省事可靠

本醫師在戰前歷任中法醫院醫務長廣州市立女子師範市衛生局市各小學醫席及護士教授省港澳歷壹廿載現已返廣州設醫所

太平中路一四六號（狀元坊與晏公街中間）
電話一零九七一

〈設備〉
顯微鏡，紫外線，燒灼電療，割症器，赤內綫，通輸卵管器，感應器，美容器，X光照器

嶺南大學圖書館藏
LINGNAN UNIVERSITY LIBRARY

總裁協助李代總統 支持當前艱難局勢

軍事政治人事問題獲得解決

非常委會秘書長洪蘭友談話

【中央社訊】非常委員會于昨（卅日）天下午四時舉行，五時半散會。一般人士，對于此次會議期待殷切，亟欲明悉會議的情形，各報記者特于會後訪洪秘書長蘭友，詢問會議的經過，及有何關于人事的決議。洪氏作概括的談話如下：「非常委員會為黨內對于政治問題討論與決策機構，並非行政制度上的組織，故會議紀錄，任何部分，恕亦無可奉告，余此刻所能說明者：總裁一貫初衷，即是協助李代總統支持今日艱難之時局，在團結上必更增鞏固。此次總裁來穗後，一切軍事政治及中樞人事問題，均在共同了解與互信之中獲得解決，至于人事的任免，屬于行政院政務會議，許可，不向外發表。在此國家民族存亡生死關頭，一切皆以反共為前提，而反共救國大業的基礎，即在于互信之上，余甚望新聞界以此為基準，以判斷社會上任何傳聞之眞實情，所得結論，必無錯誤」。

對北平僞政協 政府將有聲明

【專訊】國民黨非常委員會昨（廿九）日下午四時于梅花邨舉行第九次會議，出席委員：蔣中正，李宗仁，于右任，朱家驊，閻錫山，吳忠信，陳立夫，吳鐵城，張羣，徐堪，顧祝同，洪蘭友，列席：蔣總裁主持，由顧祝同報告軍事現狀，[illegible]

【專訊】政府對匪黨在北平召開偽政協會議事，將于下週發表一嚴正之聲明，痛斥共匪之無恥，揭穿其包辦式之民主政治。聞該項聲明，現正由外交部草擬中，俟政務會議通過後，可能由外交部轉致各盟邦，並籲請各盟邦不承認共匪即將成立之不合法政府。（海）

立院復會第一日 舌戰畧有小接觸

童院長辭職將于下週提出 國家總預算即可送審

【專訊】立法院第四會期第一次會議，於昨（卅日）上午九時半開始，[illegible]

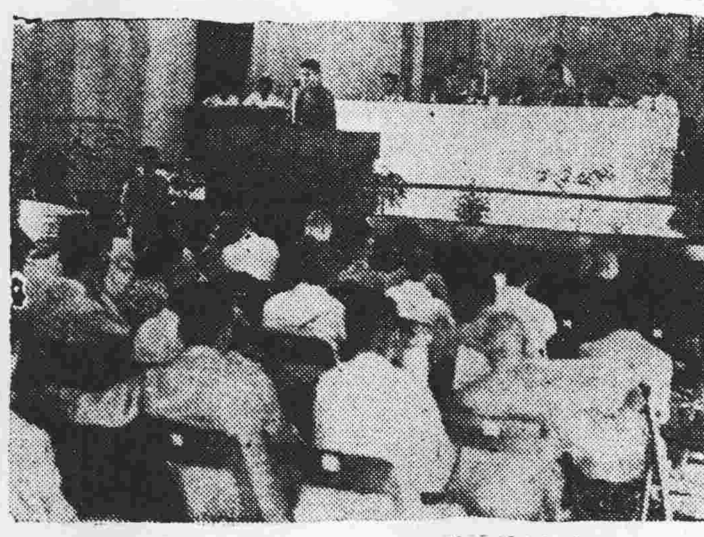

立院復會情形（鄧錦輝攝）

【中央社訊】立法院童院長冠賢，昨天下午休會。（敎）

總裁將中止海南島之行

陳濟棠昨返抵海口

【本報海口卅日息】[illegible]

總長顧祝同辭職 白崇禧參加中樞 蔣李已一致同意

財部央行市府 人事亦將調整

【中央社訊】[illegible]

傅斯年昨馳電 請閻打消辭意

【台北卅日中央社電】國立台灣大學校長傅斯年，以報載行政院閻院長有辭職之意，特馳電閻院長，[illegible]

圖越關閉線 三美輪被扣

衆信美不致派艦護航

【本報外息特訊】[illegible]

黃金濤代閩省主席

【專訊】[illegible]

總裁召見高級將領 會商華南軍事問題

徐永昌報告赴西北經過

【專訊】[illegible]

持護照者 要買公債

【專訊】[illegible]

台灣將成立防衛司令部

【本報台北卅日息特訊】[illegible]

張羣夫人抵台

【本報台北卅日息特訊】[illegible]

湯恩伯主榕 問題還未清

總統府院都有說明

[illegible]

大敬輪首次開韓

【基隆卅日中央社電】[illegible]

蓉鑄小金圓 將運穗發行

【成都卅日中央社電】[illegible]

汝城發生激戰兩日未停 湘中共軍揚言不日南犯

【衡陽卅日中央社電】[illegible]

厦外圍共軍 有渡海企圖

偷渡鼓浪嶼仍未得逞

【中央社訊】[illegible]

方天被控 尚待查明

【專訊】[illegible]

衡陽慰勞團 昨專機出發

慰勞白長官及各將士 即日下午乘原機返穗

【中央社訊】[illegible]

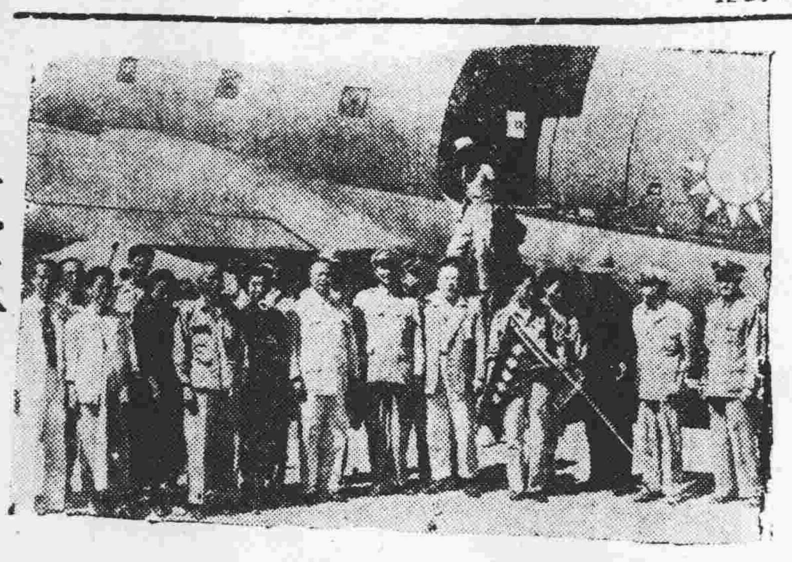

衡陽慰勞團出發前留影

台灣觀光團 昨啓程赴日

【本報台北卅日息特訊】[illegible]

專論

論中國航業問題（一）

航業問題之經濟與政治觀點（一）

司徒新

[illegible]

嶺南大學圖書館藏 LINGNAN UNIVERSITY LIBRARY

中英美蘇法加會議 力謀打破原子僵局

夏威夷美軍將演習攻美

【本報特訊】成功湖卅日外息：蘇聯及五個西方列強於星期四同意繼續舉行秘密會商，以討論打破東西間原子能管制僵局之可能性。聯合國原子能委員會之美英法中加蘇六國代表舉行秘密會議凡兩小時餘。自杜魯門於去週宣佈蘇聯原子爆炸後，此乃首次此種會議。當該會議開始舉行時，會議傳會上將討論一項調解辦法（一）會上曾討論新聞記者之要求於每次會議之後向新聞記者暴露會議情形，是項要求已遭否決。（二）六國代表將於下星期四再度舉行會議，各代表於步出會場時對記者羣謂：各代表已同意除上述宣佈外，不作任何其他透露。

【本報特訊】三藩市卅日外息：軍艦，飛機及軍隊正在集合中，以準備向加利福尼亞洲南部展開演習攻擊，是次演習時係由夏威夷方面海陸聯軍展開假想攻擊，一萬五千五百餘名部隊正由華盛頓之路易斯堡開拔，參加演習之部隊將於十月六日以後啓程往夏威夷。夏威夷方面之展開攻擊日期將保持秘密，以使加州南部之守軍有遭受襲擊之感覺。組成夏威夷方面軍者將有四艘航空母艦，兩艘指揮艦，兩艘巡洋艦，及無數驅逐艦，水雷艇，潛艇，及登陸艇等。

原子彈轟炸機 增防阿拉斯加

【本報特訊】華盛頓卅日外息：美空軍當局於星期四透露，已派遣若干架長程B—36型原子彈轟炸機至阿拉斯加，其任務係「例行訓練」。空軍部未有透露是批巨型機在美國北極前哨所將逗留之時間，該處係與蘇聯相距極近。據云，約有四架B—36型於去週由其德克薩斯州和夫堡基地北飛，當時約係杜魯門宣佈蘇聯原子爆炸之時。某高級官員謂：此舉係偶合，不過上述發展係有增加美國原子彈貯藏量之努力爲配合。權威原子專家再度在華盛頓舉行秘密會議，以草擬增加原子彈生產之計劃，惟參衆兩院原子委會及原子能委會之委員均拒絕透露已獲致之進展。兩院原子委會主席麥馬漢謂：該兩委會將於下星期一再度舉行秘密會議。

【成功湖廿九日中央社電】聯合國原子能委員會六國，今天舉行原子能管制的極秘密討論，美英法中加五國已經同意原子管制計劃，現在正靜候蘇聯表明立場，以決定禁止原子戰爭。但是消息靈通人士稱：目前蘇聯還沒有表示這個意思的跡象，興斯汀說：目前大多數所同意的計劃草本是不採用否決權的辦法，由一個國際機構收管，并使用危險的原子能設備，而且還有充份的調查權。蘇聯的計劃，則是關於設備仍由各國自行掌有，調查機構也不能對已知的設備作長期性的調查，而且對於管制機構的建議大國還得使用否決權。

聯大全體大會通過 我控蘇案列入議程

四十五票對六票擊敗蘇方反對

【本報特訊】成功湖卅日外息：聯大於星期四壓倒蘇聯之反對，決定全面討論中國國民政府之指責蘇聯協助中共威脅和平。通過將中國控訴案列入聯大議程之票數係四十五票對六票，五票棄權。目前該案已進入聯大五十九國政治委會之詳細之辯論，南斯拉夫參加蘇聯集團反對將中國控訴案列入聯大議程。南斯拉夫與蘇聯一致認爲中國戰事乃係內政問題，並不能進入聯合國之討論範圍。美國代表奧斯汀支持中國之要求全面討論中國之指責。

【本報特訊】成功湖卅日外息：聯大通過指導委會之建議，將中國控訴蘇聯案列入聯大議程。聯大係不理會蘇外長維辛斯基之警告，謂是項行動將相等於鼓勵在聯合國內向蘇聯展開毀謗攻擊，票數係四十五票支持，六票反對，五票棄權，在其多論題上與蘇聯分裂之南斯拉夫與蘇聯，烏克蘭，捷克，波蘭等國投反對票，阿富汗，海地，以色列，敘利亞，也門等國則棄權。在舉行投票之前，美代表奧斯汀宣佈彼將投票支持將中國控訴案列入議程，謂該問題係國際有關而係在聯大範圍之內。奧斯汀反對維辛斯基之要求應預先提出證據，奧斯汀指陳蘇聯之建議成立五強和平公約，對指責美英備戰一事亦未有提出若干證據以爲佐證。土耳其代表亦宣佈彼將投票支持中國之要求，謂在聆聽一切事實之後，方須決定立場，於投票後，阿富汗解釋謂其之所以棄權，乃因奉其祖國政府之訓令。廿九日聯大上之辯論大部份係與廿八日指導委會上之辯論相同。

外長維辛斯基經兩度反對將中國問題列入議程均遭失敗後，其目前之主要反對乃係將中國控訴案列於其五強和平公約建議之前。蘇聯該建議列爲政治委會議之第三項。

蔣廷黻指斥蘇聯 奪我機器助中共

中國首席代表蔣廷黻頃申該案並非中國政府與中共問題，而係中國政府與蘇聯政府問題。蔣氏反駁維辛斯基所謂中國係受美方之鼓勵將中國問題提交聯合國，蔣氏謂是項行動乃中國本身之自由選擇及決定。蔣氏繼強調中美兩國之眞誠友善關係，彼指陳於對日戰爭時，美國會大量有效援

蘇聯大，美國强！

美國新聞與世界報告週刊　本報特譯

分析蘇聯的優點和弱點，在現階段中，和了解蘇聯與西方諸國談判的原因有很大的關係。

最明顯的事實是蘇聯需要祇有西方才能供應的物資。蘇聯的優點是廣土衆民，其他各方面恐怕都較美國爲弱。爲了克復工業發展的遭遇的困難，蘇聯必須求助於西歐。

初看起來，蘇聯宛若美國頑強的對頭——舉一個例，蘇聯有衆多的人民，人口約二〇〇，〇〇〇，〇〇〇人，而美國僅有一四八，〇〇〇，〇〇〇人。

把美國的領土和蘇聯比較，頗覺美國的渺小。蘇聯佔地八，七〇八，〇〇〇方哩，美國僅三，〇二二，〇〇〇方哩。

鐵礦，蘊藏蘇聯約較美國多一倍，蘇聯有大量的錳礦。

蘇聯的煤和石油的蘊藏甚豐，美國僅達蘇聯所有的三分之一。

但是，人民和土地而外，我們研究事實，便覺蘇聯實較美國爲弱。

機械方面，不論質和量，蘇聯都無法和美國比較。

訓練的勞工缺乏，大多數蘇聯工人都是未經訓練的農業勞働者，非農業工人在一九四八年時僅三三，六〇〇，〇〇〇人，而美國卻有五一，三〇〇，〇〇〇人。

蘇聯專家似正竭力爲擴張工業而努力，但是，爲了維持現有產業工人的需求，蘇聯仍須全力集中於農業的生產。

因此，蘇聯食物的生產遭受迄未表面化的騷亂所困擾，不過，這種事實的報導不多。

從表面上看來，蘇聯領土較美國大三倍，但是可耕地僅六〇〇，〇〇〇，〇〇〇畝，美國卻有五〇〇，〇〇〇，〇〇〇畝，蘇聯土地大部份是沼澤之區，冰凍荒地和沙漠。

牲畜：蘇聯僅有五二，〇〇〇，〇〇〇頭，美國七八，六〇〇，〇〇〇頭。蘇聯有猪一六，三〇〇，〇〇〇頭，美國五五，〇〇〇，〇〇〇頭。

蘇聯農塲現有引曳機四〇〇，〇〇〇具，美國有三，一一四，〇〇〇具。蘇聯農塲用馬一一，二〇〇，〇〇〇匹，美國有六，九四〇，〇〇〇匹。

美國用人力之少，蘇聯農業工人較美國爲大。食物的分配有很多困難，蘇聯最大的弱點，便需時仍需。

運輸是蘇聯的弱點，一般的鐵路，蘇聯要達到像美國的鐵路，仍需許多時間。

在蘇聯，公路和航空線共七〇〇，〇〇〇哩，蘇聯公路建築不佳；有很多不及美國。

蘇聯的公路，也不能和美國普通的公路比較，美國現有公路三，〇一〇，〇〇〇哩。

摩托足踏車，蘇聯有七六〇，〇〇〇架，美國三八〇，〇〇〇架。

航空運輸綫，蘇聯一一〇，〇〇〇哩，美國版圖雖小，也已達九五，〇〇〇哩。

去年蘇聯航空運輸載客僅五〇〇，〇〇〇人，而同一時間中，美國載客達一二，七〇〇，〇〇〇人。

因此，交通運輸不便成爲蘇聯工業最大的障礙。同時，交通人員的連繫也不健全。交通方面，蘇聯實遠較美國落後。

信件往還，不時遭遇延擱或遺失，舉一個例，從莫斯科至敦德薩的信件，較從紐約至芝加哥的多費二十倍的時間，這二郵路的距離遠近相當。

一九四六年，蘇聯國內電報來往一七五，〇〇〇，〇〇〇通，美國二二〇，〇〇〇，〇〇〇通。

電話方面，莫斯科和列寧格勒以外的蘇聯各大城市，使用的並不多，美國三五，〇〇〇，〇〇〇處，蘇聯有電話一，〇〇〇，〇〇〇處。

交通與運絡方面的延擱，對蘇聯工業也是一種打擊，同時，第二次世界大戰期間，蘇聯財產損失達四分之一。

蘇聯工業生產較一九四零年仍低百分之六，但是，同一時間中，美國已高出百分之五，要追上美國工業的水平，仍需一段悠長時間。

鋼鐵生產，去年蘇聯僅爲美國的百分之二三。

煤產，一九四八年蘇聯爲美國的百分之三，石油產量，一九四八年的燃油，蘇聯約爲美國百分之一。

電力生產蘇聯僅爲美國五分之一。美國較蘇聯多三〇倍

貨車與汽車的生產，美國較蘇聯多三〇倍。

因此，蘇聯人員的更遠不及西歐和美國，房屋仍是蘇聯嚴重的問題。目前，蘇聯月前仍爲世界生活水準最低國中的一員。她較中國爲高，但不及巴爾幹國家。

人均佔房屋六五方尺，美國人每名佔房屋二八零方尺，在各城市中，每名蘇聯人民仍住於不及六方尺的鄉村裡，有許多蘇聯人民仍住於茅舍中。

每名蘇聯人每日餐用大部份爲黑麵包。食物百分之八〇係由穀物製成，但是，蘇聯人的食物僅有百分之一四由穀物製造者。

勞動者能獲得衣料甚困難，一套衣服需工作十二週，美國工人祇需工作一週。

便可添製了。

無線電在蘇聯仍是一種奢侈品，美國有二，〇〇〇座無線電站，蘇聯一三〇座。

在蘇聯有電影院七六八所，美國卻有一七，六五〇所。同時，蘇聯大多數電影院係用作宣傳而非娛樂之用。

醫藥設備，蘇聯有病床一，〇〇〇，〇〇〇張，美國卻有三，〇〇〇，〇〇〇張，一三〇，〇〇〇名醫生，美國有二〇〇，〇〇〇名醫生。

從上述簡明的事實，即使蘇聯對西方諸國的貿易需要，方能解釋蘇聯的迫切需要，蘇聯可以幫助巴黎外交家對西方諸國的判斷，目前希望蘇聯增加五年計劃，便是蘇聯願意和西方完成對諸國的最大原因。

美機停止空運柏林

【本報特訊】柏林卅日外息：過去數個月來，每三分鐘即有一架抵埗以運送糧食至柏林之美機，由卅

防蘇侵畧加緊援歐

美國軍火下月起運

美國會正式通過援外案

【本報特訊】華盛頓卅日外息：官方人士謂：美國將於十一月中旬起運第一批美國軍火至西歐諸國，約有三百名美國軍事專家啓程赴歐洲，美國軍火之運送事宜，第一個獲得美國軍火之國家將係北大西洋公約諸國之首都。根據公約，此批軍火大部份將係坦克車，大砲，運輸及通訊器材。官方人士謂：美國準備用及剩餘者中，係由美國軍火所存作準備用之軍火，迅速裝備西歐，而於日後按期運士。

【本報特訊】華盛頓廿九日外息：衆院於星期四以最大多數通過五十八億零九十萬元外援法案，參院於星期四晚亦同樣通過，該法案之總數七十三億一千四百零一萬元。此法案，使參衆兩院之提交杜魯門簽署。二十億元軍事外援方案，加上國會所通過之十三億一千四百萬元對歐洲復興計劃之用之數，該外援法案之目的，在增強對抗共黨侵畧冷戰上之經合署計劃，供歐洲復興計劃之用。外援法案內括九億以供在德日奧及琉球羣島美軍政府及救濟之一。

【華盛頓廿九日中央社電】美國會今通過五，八〇九，〇〇〇，〇〇〇元的援外法案，并已送交杜魯門簽字。

【華盛頓廿九日中央社電】美國會今通過援助西歐國家的外交及軍事援助計劃所給予非共產國家的武器，加速國會所通過的援助計劃，以維持自由非共黨國家反抗蘇聯之侵畧的威脅。

菲以簽訂航空協定

【本報特訊】泰拉晚上八時十五分，貝克少將向英美夫人機塲降落，從此柏林之空運完全停止。空運一年七月以來之空運日至三百三十三日。

經合署援華款

尚餘八千萬

如不能有效使用時 則將交還美國庫了

【華盛頓卅日中央社專電】華盛頓卅日外息：經合署準備將它交回的美國國庫。經合署去年所擬定的援華款項中，有八千萬元，明年二月以前可能有適當運用的總額二億七千五百萬元，經合署不能總額二億之中，在華南台灣的約八千餘萬元，目前所餘之款項所包括已爲共匪佔領區之經濟援助計劃縮小，使用權，明年二月如果目前情形不變，經合署不再使用。

英國股票上漲

【本報特訊】倫敦卅日外息：因工黨政府將早日舉行大選，證券市塲股票價亦上漲，工業股票價及金鑛股已上漲一〇，泰晤士報告係指數。

停止日賠償 印度竟支持

【本報特訊】華盛頓卅日外息：美國之停止日本賠償，印度宣佈支持。日本於五月間停止部份賠償，

多交通不良，物資運至廣州後，因目前交通情形不同，於此能有效使用，否則於台灣看而定。

英下議院 通過 信任政府貶值案

邱吉爾敗北

【本報特訊】倫敦卅日外息：英國下議院於星期四晚投票三百五十票對二百十二票擊敗邱吉爾對政府之信任投票，保守黨及自由黨以二百十二票對三百五十票擊敗工黨政府之勝利。下議院於廿八日起辯論工黨政府將英鎊貶值之問題。投票結果工黨勝利之議員多數對工黨政府貶值後之政策表示信任，工黨將以保守黨將於大選之前宣佈其政策。

【倫敦廿九日中央社電】英下院今天以三五〇票對二一二票之多數對英國貶值政策予以信任投票，此乃英國大選前最後一次全體大會辯論，保守黨及自由黨聯合反對此項政策，共產黨員亦反對工黨政府之貶值政策。

梵蒂岡 怒吼了

指責中共壓抑宗教

【本報特訊】梵蒂岡廿九日外息：存在之政策，實則上正禁止宗教自由，中共官員限制天主教神父之行動，對宗教財產徵收數量過份之稅捐，而在共黨控制下學校，宗教復遭毀謗。

中美建議監視北韓

【本報特訊】台北卅日中央社電】據美新聞處成功湖廿九日電：聯合國今天接獲中美兩國提出議案一件，要求聯合國韓國委員會監視北韓之侵略行動。

【本報特訊】聯大秘會案監視聯合國韓國委員會繼續監視韓國之發展，並擴大該委員會之權力，以便考慮及報告任何可能引起北韓之軍事衝突之發展，並有該委會決定韓國內事態有觀察及報告之責任，由北韓方面共黨政府之代表所煽動。蘇聯國務院指陳韓國之威脅，共黨的發展與該組織有關。韓國之軍事威脅，韓委會準備有報告及援助。該協助促成韓國之統一。

羅慕洛態度極樂觀

將使聯大完成和平

【本報特訊】成功湖卅日外息：菲律賓代表羅慕洛今日在紐約之聯合國同志會午宴演說，聯合國大會主席羅慕洛謂：人類進入永久和平之階段，彼謂：「吾人之安全，生存在於吾人能否使聯合國之和平與存在。」羅慕洛並稱：「吾人須有決心完成一和平安全之組織，聯合國有力量使之實現。」

立之工具，方能希望永久和平及安全國際之發展，已及今後之挑戰，乃係強而有力之世界，並可能避免明日之戰禍，必須和平。

民黨代表正進行破壞聯合國工作，蘇聯之中國代表，並以維辛斯基爲代表之性質，聯合國中之代表，可能有關於中國之問題，否則一旦中國再度國民黨政府在聯合國中立，則當中國代表權之爭論，中國代表爲蘇聯所支持之中共代表，中國代表受維辛斯基總統之攻擊及抨擊，蔣氏謂：「中國之不能，亦係因蔣氏所以不能與中國代表之爭。」

行之在台灣國民黨，該政府如此機會...

聯大社會委會通過

新聞記者採訪自由

蘇聯亦投支持票

【本報特訊】成功湖卅日外息：聯大社會委會於星期四通過一項提案，在各地新聞報導狀態下保證記者能在全球任何國家採訪新聞之自由。

該決議要求聯合國會員國大會合作，各員國准許外國記者自由入境，採訪及進行新聞採訪，並須平等對待，各國新聞自由，以及規定該案之各項建議，該案並無規定，各新聞社須遵守其規定，該案規定各國新聞之前，必須通過，該聯合國各委員會員國之投票結果，爲四十票對零票，以色列，伯巴嫩等七國棄權。蘇聯以美國等大國均以投支持票，最後該案進入聯大。

美認控蘇案係極端嚴重應列議程首位

【本報特訊】成功湖卅日外息：美國代表於星期五聲稱：美國將贊助中國控訴蘇聯案之立場，已於政治委會議程之首位，蘇聯之控訴，據美國代表奧斯汀所稱，係屬極嚴重之事，故應列於議程首位。

美國認爲中國問題，係將中國控訴蘇聯案列入議程之首位問題，同時當時美國之將考慮中國政府之對於蘇聯之控訴，並非考慮於前，美國對蘇聯政府之控訴，亦非表面上所能解決之事。

政治委會之議程，則程序之後，蘇聯之建議，係將和平公約列入第三位，中國控蘇案列爲第四位，第五位係將居於殖民地問題。

李承晚表示

能掃蕩北韓

【本報特訊】漢城卅日外息：韓總統李承晚頃謂：「聯合國韓國委員會之努力，不過吾人之目的在統一北韓，吾人正在設法以和平方法促進之，如聯合國不能解決此種問題，北韓人民要求者爲共黨下之統一，則彼等將出此。」

東京玫瑰判叛國罪

【舊金山廿九日中央社電】東京玫瑰夫人今天被美國聯邦法院陪審團判定犯叛國罪，陪審員係以六男六女組成的。她是在日本國的第二次大戰中，被控在東京電台廣播煽動性的宣傳，她在太平洋美軍士氣，被判以叛國罪，她是美國出生的日裔，叛國罪最高刑罰是死刑，共罰一萬美元以上的罰款。

【本報特訊】菲律賓卅日外息：菲律賓與以色列簽訂一航空協定，確定後，已開航以色列與遠東方面之航線。

印度制裁共黨

拘捕二千餘人

【本報特訊】新德里卅日外息：印度內政部頃出版一本新書，定名「印度之共黨暴亂」，內附圖片，表示共黨在印度境內各地之暴亂行動，該書透露在印度境內有共黨游擊隊之存在，並指陳印度政府係決定尊重民主憲法，不容任何團體進行恐怖工作。

【新德里廿九日中央社專電】印度政府今命令禁止馬德拉斯的共產黨活動，并宣佈「印度共黨」爲非法組織，據印度各省的官方消息：截至八月十五日止，除各邦之中共黨份子最多以外，印度各省共黨員二五〇〇人，各邦之中以海德拉巴拘押共黨份子最多。

謹詹於國曆十一月十三日爲長女孟莊在港舉行結婚典禮特此敬告各親友　農曆八月十二日　十三弟慕唐　梁希尹 陳鼎 同敬啓

港僑法商學院招生

中英政府立案

商學院：銀行系、會計系、工商管理系一至三年級新生。

教育系外國語言系

考試地點：廣州市惠愛中路桂香街金陵中學內（電話一六二四一），香港皇后大道中六號三〇三室（電話三二一五二二）

考試日期：九月廿九日，報名考資格：初中畢業，修業年限一年，本學院校舍宏敞，環境優美，開班附設中學部及僑村操場均備，求學之良好處所也。

院長 陳若勤

校址：香港羅便臣道三十一號

金陵中學繼續招生隨到隨考　校址惠愛中路桂香街

省立廣州女師附設中級普通補習學校招生

（一）校址：本市省立女師（二）特點：本校是遵照省府新頒法令之新型初中學校，畢業可獲初中畢業同等資格。（三）班額：第一班（初中一年級）新生兩班（四）報考日期：即日起至十月三日止。（五）報考地點：本校（簡章備索）。

培青英文學校第十九期 招男女生

開課：十月三日（星期一）校址：廣大路一巷

教育部立案澳門越海文學院附中小學招生

（一）校址：澳門司打口一號（二）試期：十月九日（三）考試地點：（一）本學院（二）廣州市大新東路越山中學（三）香港培英中學（四）報名地點：（一）本學院（二）廣州市越山中學（三）香港德輔道中一五四號大公書局

董事長 李應林　院長 謝文龍　副院長 司徒優

許爾鑫 謝惠梅 結婚啓事

我倆情投意合并徵得雙方家長同意謹詹於民國卅八年國曆十月一日農曆八月十一日在廣州市舉行結婚典禮特此敬告諸親友

許爾鑫 謝惠梅 同啓

訂婚啓事

我倆情投意合并經雙方家長同意謹於國曆十月一日在穗訂婚特此敬告各親友

屈煦垄 鄧婉秀 同啓

彭福善堂孫明共同聲明

本人彭遠焯承先祖父彭聯和堂彭忠和遺下座落本市西成横巷門牌八號十吉屋兩間四至均照地政局段內屋業西南口門牌十二號屋業及後由孫焯明個人作價轉讓與余福蔭堂余福蔭受當日以時值十足價銀向本市西成横巷二號屋業手續完妥，如有不明或揑造等情，得由余福蔭堂收執爲憑，倘日後有人出頭藉詞，統由焯明個人負責，與承讓人彭遠焯無涉，特登報聲明。

出讓人彭遠焯　承讓人彭焯明合啓

徵聘啓事

某航空公司徵聘：一，英文秘書一人，以每分鐘可速記百字，打字六十以上爲合格。二，無線電報務員二人，以具有二年以上經驗，熟練於運用快鍵及打字抄報者爲合格。凡自付資歷相符者請投函或親至本市惠愛中路七號二樓洽

尋人啓事

邵金枝年二十歲山東威海衛人數月前由港來穗久不知其下落盼見報速至長堤中國銀行總處找王書田處面談如有人知其下落通信或送至王君處當有酬謝

父 邵景灼 啓

買受汽車

本人買受香灼箬自置1938年小型雪佛蘭車一輛經領車牌16—1294號引擎號碼K181883號准于十月一日交易如有轇轕未清請於期內向賣主交涉清楚一經交易後概與買主無涉特此聲明

買受人 張錦源 啓

廠房招頂

茲有坐落本市河南小型廠房乙座附有十匹馬力表及燈表各一個隣近並有空地水陸交通均便合意者請至漢民南路太平沙七十九號洽商

買舖聲明

本堂經中買受周盧氏所有舖業乙間坐落本市大東分局段內原日元運南街現編元運新街門牌二十五號所有上蓋連地四牆壁間格電燈水喉及一切附着物俱全面積照土地所有權狀爲準經立帖交定訂明三十八年十月四日交易如對上開舖業有轇轕未清及其他權利主張等情于交易前與賣主理妥一經交易後概與本堂無涉除標貼外特此聲明

鄧積善堂 啓

遺失聲明

本人不慎遺失粵漢鐵路第一九一七七號服務證乙枚及工會證乙枚鐵路證章乙個身分證乙枚除報請補發外特登報聲明作廢

粵漢鐵路韶關機務段張鄒文 啓

蓮華妙製　馥勝梅芳
餡餚燕作　見色聞香
朶頤同快　細嚼三湘
餽贈親友　盛意之將

陶陶居精美月餅

西關第十甫路

電話一—五八九七

嶺南大學圖書館藏 LINGNAN UNIVERSITY LIBRARY

大光報
地圖周刊
承紀書主編
第十七期

南中國海上的明珠
瓊崖寶島
資源豐富礦藏遍地是　建設落後開發須及時

在廣東雷州半島南端，越過寬僅三〇公里的瓊州海峽，便可抵達海南島特別行政區，海南島一名瓊島，原隸廣東，戰後以其地位重要，中樞遂有建省之議，戡亂局勢逆轉後，瓊島地位益見重要，陳伯南奉命主瓊後，海南遂與台灣一樣成爲南中國的兩顆衛星，海南島面積三四，二九一，二九方公里，較台灣略小，（台灣面積三五，九七三，七〇方公里）人口約計二百五〇萬人，其中黎族佔三〇萬人。

山川

瓊島北部及東北部爲平原地區，南部及西南部則爲山地與高原。全島以五指山爲骨幹，山脈呈放射狀，惟山勢和緩，爲老年山地之特徵。主峯曰大五指山，海拔一七八九公尺，曰小五指山，海拔一三五〇公尺，其他黎母嶺，金雞嶺等均不足一千公尺。故瓊島雖多山，但地勢實不足以阻礙開發。全島河流甚多，隨地形亦呈分射狀，以南渡江爲最大，全流長二百三十公里，下游海口至定安間可通舟楫，流域成一平原，爲本島農產區；其次爲昌江，長一百八十公里，水流湍急，淺而多灘，西流入海，雖無航行之便，但水力發電，其利甚溥，現有東方水電公司，發電達一千瓦；嘉積溪自島中部流入海，一名萬全河，長一百七十公里，自樂會上溯，舟楫可航行一百公里，物產亦豐富；龍滾河爲嘉積溪之雙子河，亦有舟楫之利；陵水溪在本島東南角，長八十五公里，略有航行之利，爲一主要森林區，輸出甚多，此外尚有北門，文昌，寧遠，文瀾，太陽，藤橋，感恩諸水，惟多短水淺，鮮有利於航行。

氣候

本島氣候有截然不同之兩個區域，即以陵水附近之南橋與儋縣白馬井聯成一線，此線之東北雨量特多，每年雨量達一五〇〇—三〇〇〇公厘，雨日恒在一四〇日以上（儋縣僅得一一〇日），夏季溫度可達九八度，冬季溫度則爲五〇度，入冬氣候溫潤，晝日及天陰甚多，入夏則多强風烈雨，隨颱風爲虐，屢見不鮮；此線之西南，雨量較少，自一六〇〇公厘減至八〇〇公厘不等；夏季溫度不過九三度，冬季則亦在五九度左右，入冬後氣候乾燥，然雨量入夏後，亦常易颱風侵襲，然暴風雨較東北區爲少。

居民

全島住民密集北部及東北部地區，西南部最稀，蓋受地形之限制，漢族共二百二十萬人，以文昌密度最大，每方公里有一五一人，瓊東次之，有九八人，瓊山又次之，有八三人，澄邁有七七人，萬寧有六六人，而以感恩最少，每方公里僅有九人。黎族多居山地，以崖縣之寧遠河，望樓溪，樂東之滿峒，保亭縣，樂會之森田，定安之母瑞山，儋縣之七防峒，白沙縣，及瓊山，臨高，陵水，感恩之一部，爲黎峒區域，多務農。以米及玉蜀黍爲主要食糧，熟黎與漢人來往，幾無分別，但深山生黎，則仍多紋身野居者。

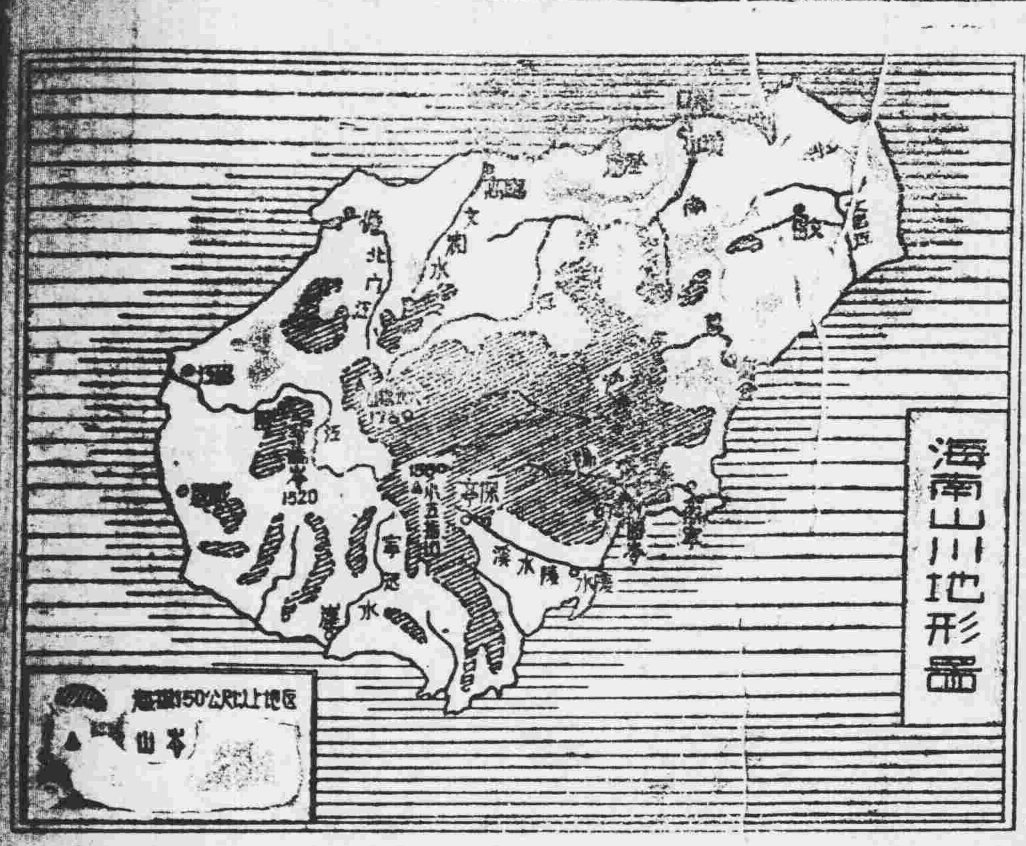

農業

海南島農民約佔總人口百分之七七，計一百七十萬人，耕地面積爲二五，一九九公頃（內水田一二，六五六公頃，陸田一二，五三三公頃），農民以文昌，澄邁，定安最多，水田以瓊山爲最多，陸田則以文昌爲最多，瓊島耕地未得充分利用，良以水利灌溉限制，致生產量未盡地方，影響全島民生經濟至大，故日人曾擬具計劃，準備就水利，施肥，優種，器械改良等從事改進，但因時間關係，未著成績。

米本島食糧，仍以米爲主，水稻產於嘉積溪，南渡江，文瀾流域及萬寧，崖縣，陵水，儋縣等地；陸稻則產於瓊山，文昌，瓊東，澄邁，臨高，定安等丘陵區，黎區陸稻亦多種植。全島米產計二二〇萬担，尚不敷本島食用。

甘藷爲次於米之主要食糧，產地普遍，以儋縣，昌江，感恩特多，年總產量計三四〇萬担。

玉蜀黍西南部山地產量最多，惟品種不佳。

甘蔗是爲本島最有望之農作物，以崖縣產量最多，陵水，瓊山，澄邁，瓊東，萬寧次之，蔗田面積約爲二四三〇公頃，產糖七萬担，崖縣一地佔百分之二十。

菸草產於那大，保亭及陵水之南橋。

橡膠以那大爲中心，嘉積溪之石壁，太陽溪之興隆等地次之，可採液樹約二〇株，面積凡六〇〇公頃，（那大區十公里內有樹六萬株）總產量爲四千担。

咖啡以文昌，那大，石壁，樂會，萬寧爲產區，全島有咖啡園六十九個，（文昌佔有六十個），總面積四五七公頃，產量達二萬斤。

檳榔產於本島東北部與東南部，年產一萬五千担。

椰子產於文昌，瓊東，樂會，萬寧，崖縣，以清瀾港附近爲最多，年總產千萬顆，可製油三千噸，出口運銷大陸。

花生產於澄邁，文昌，定定，瓊東，瓊山，儋縣，年產五九〇〇〇担，多製爲食油。

胡麻產於澄邁，瓊山，儋縣，感恩等地。

蓖麻產於臨高，試驗成績良好。

棉花南部乾燥區歷年試種，成績甚好，產區以陵水，崖縣，保亭，萬寧爲中心。

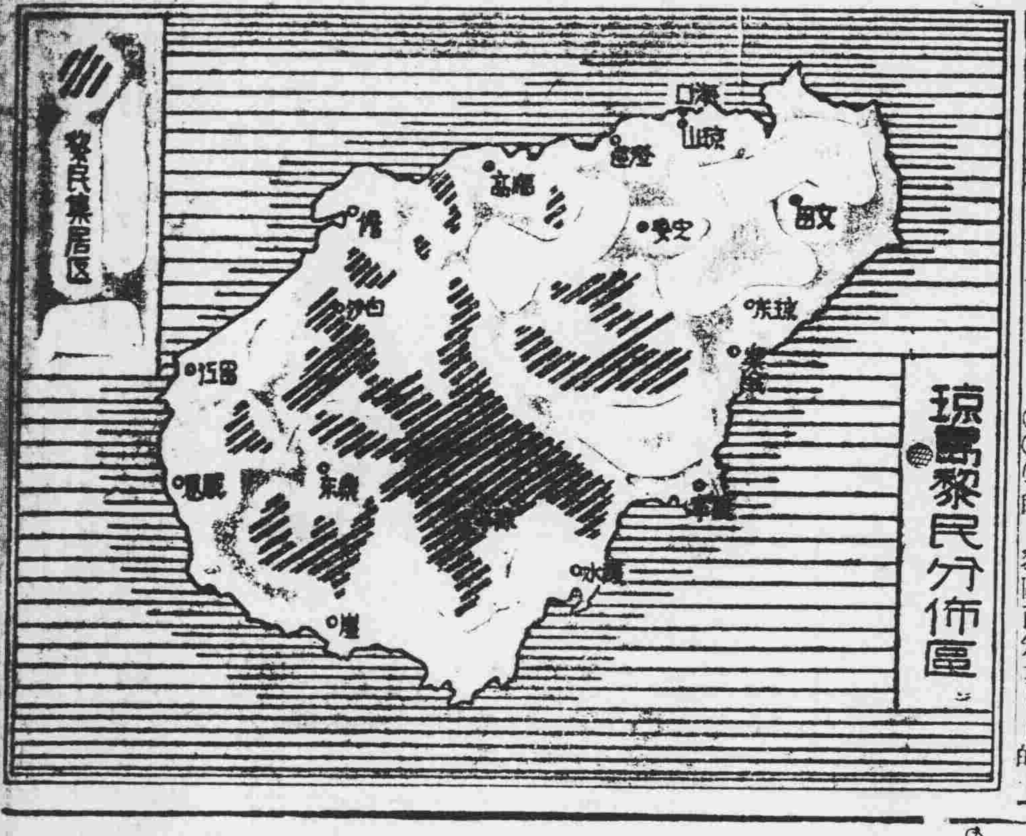

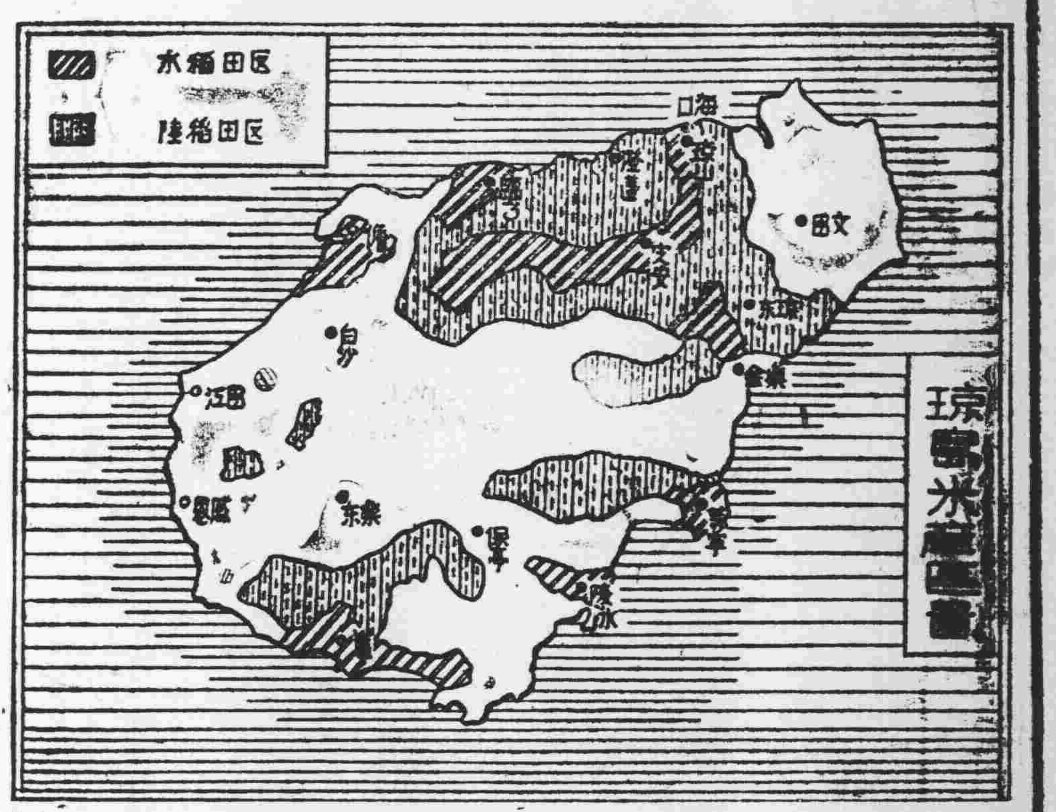

林牧業

海南島樹木堅質，質地優良，故海風强烈，不患摧折，森林以昌江流域林原儲木最多，因[illegible]輸困難，迄今仍爲原始山林；太陽溪儲木量次之，多巨材大木；嘉積溪，陵水溪，龍滾河等林區稀已開發採伐之森林，輸出頗多，南渡江，北門江森林，面積日小、產量不足道。林區面積共八八七，〇〇〇畝，黎區百分之七十的上坦地爲林原。牧業爲農民副業，以馬，牛，豕，雞，鴨爲主。（詳見附圖）

礦業

海南島之礦產，爲其最大經濟價值之所在。雖探測不詳，產量不知，但一旦開發，可使瓊島成爲國內有數之工業基地。

金 金礦以昌江銀嶺，澄邁，嘉樂，保亭，樂東，新興，南豐，那金等爲中心，除前二者爲山金外，悉爲砂金，產量不大。

錫 以那大爲錫礦中心，分佈至廣，開採面積達四百萬方公尺，可得錫八八七，六三二噸；其附近之[illegible]嶺與洛基，亦爲錫礦區，產量不悉。

銅 石碌鐵礦之西有銅礦，儲量達一二一，四〇〇公噸。

鐵 鐵礦爲全島最主要礦產，以石碌礦山與田獨礦山爲最有名。石碌在昌江東五十哩，爲赤鐵礦，儲量[illegible]公噸，含鐵平均百分之六三，燐質，硫質極低，日本佔領時期，原定每年產鐵三百萬公噸，但未完成此一計劃，田獨在榆林北十公里處，礦石爲磁鐵礦，含鐵百分之六十四，礦量估計爲五〇〇萬噸，石碌東方之保秀山，止美山亦有赤鐵礦，儲量一七七〇萬公噸，含鐵百分之五五。

錫 和舍市錫礦，現已採盡。

漁鹽業

本島四面環海，爲華南著名漁場，漁民約四萬五千人，有漁船四千餘隻，內河漁業以南渡江，嘉積溪，陵水溪，昌江中下游爲中心，以鯉，[illegible]等類爲多，供各地之食用；沿海漁業以陵水，新村，三亞，保平，北黎，海頭，洋浦，白馬井，海口，[illegible]，清瀾港爲漁港，漁產以鯛、鰹，柔魚，烏賊，貝類、[illegible]，飛魚等爲主；遠洋漁業以清瀾港，新村，榆林，三亞各港爲根據地，以西沙群島爲漁地，多採海參，海綿，貝類，烏賊，蝦蟹，玳瑁等。

鹽田分佈全島各海岸，總面積爲一萬九千餘畝，以崖縣區最盛，三亞鹽場，年產四十萬担，佔全島半數，昌江縣之墩頭鹽場次之，年產十一萬担，全島總產量約八十萬担，供本島消耗者約三十二萬担，僅可餘四十八萬石可供外銷。海南鹽業多爲舊法晒熬，故不能與台灣之新法技術產量相比，如一旦加以改善，前途未可限量。

工業

海南工業基礎落後，良以資源未加開發，故現僅有之輕工業以海口瓊山區，北黎石碌區，榆林田獨區爲集中地，海口區以輕工業及日用品廠庭工業爲主；榆林區及北黎區則皆爲礦務設備附屬工業，昌江水力發電廠利用水力發電，爲一大動力，日人原定水力發電計劃中，爲准備開發南渡，嘉積，寧遠，望樓，感恩，藤橋等水力，如一旦完成，全島可發電二三四，〇〇〇千瓦，目前火電廠有海口，瓊山，嘉積，文昌，榆林五處，顯見落後。

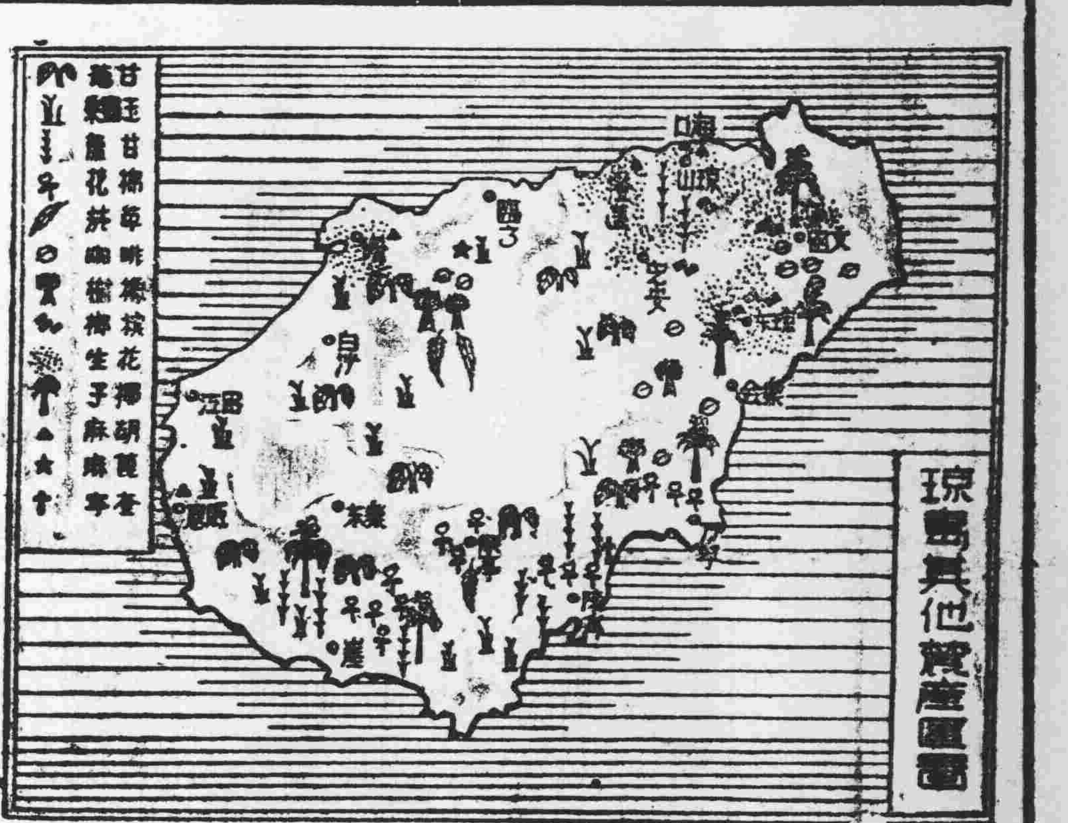

都市

海南島最大城市爲海口，爲本島商業總滙，吞吐港，現長官公署設此，人口七萬餘，爲全島第一，瓊山原爲本島政治中心，人口八千餘，市況蕭條，嘉積爲東部最大市鎮，貿易甚盛，人口七千餘；榆林爲本島最優良軍港，現因田獨礦之發展，漸成工業都市，那大爲西部最大都市，爲橡膠，錫礦中心，人口四千餘，建築宏麗，爲歸僑居地，海南島建設落後，致資源棄置，現政府積極開發，如能假以時日，定可改舊觀。

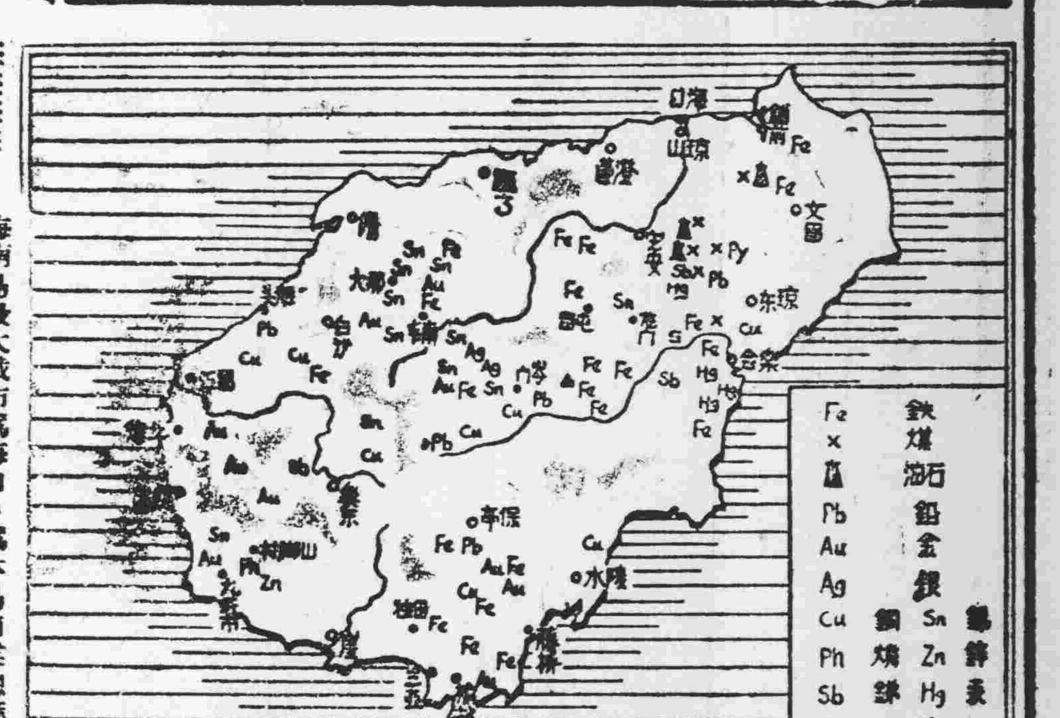

花柳疑瘋注意
血毒惡癬救星
惟聖醫格克博士發明
奧卡純藥片
方能根本治癒永不復發
面耳紅熱，脫屑痕癢，虫行蟻走，眉髮易脫，皮肉浮腫，紅斑痲痺等狀彷似瘋毒，不論血毒惡癬發生花柳傳染或類惡癬所致皆保証全癒，因此藥經醫界嘉許各國大醫院實驗治癒已達千萬人，且要安全功力均勝針射，至花柳發生之瘡疔橫痃杜果骨痛等病更能一掃藥遺
各大藥房均有代售
用藥指南：盤尼西林及蘇化太光等類可治白濁，但絕不能治血毒惡癬瘋毒各症，故患此者須以奧卡純爲第一之救星
近有影射：註冊老牌奧卡純祇此一種，並無另製强力卡純及同等名稱，如有即屬影射誘人誤購，希用者注意

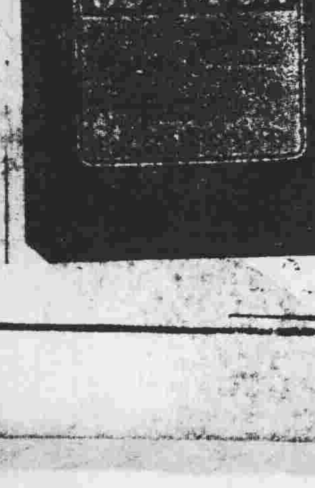

（電話一二九一—七）
海珠戲院即演
碧雲天班
☆好班好戲越演越旺☆
今晚演三愚編劇社權威傑作
風火送慈雲
慈雲同朝大兵靖亂　奸妃斬首大快人心
三本大結局
特頌　鄧碧雲扮　男裝　姑媳　洞房　大唱　平喉
●全部新景●離奇變幻●巧奪天工●
蘇海棠　羅瑞龍　譚佩蓮
張醒非　文覺非　鄧碧雲　張舞柳　梁醒波　梁金城　綠柔魂　何驚凡　朱兆璣
●今天日演胡不歸●

國泰
即映李我播音小說改編粵語哀艷名片
夢斷殘宵
國粵語片放一異彩。廣東人爭一啖氣
吳楚帆　紫羅蓮　主演
鄭孟霞　辛伍賜　客串歌唱

美華
中原時間　一點　二點　七點　九點　正九點
五華公司精心之作國語哀艷奇情悲劇
情到真時成痴！愛到極時變恨！
斷腸相思
梅熹　歐陽莎菲　主演
人間未了情　我一段相思債
●下期放映●
中國第一部巨型彩色片
生死恨
梅蘭芳主演

大老千
蕭月白
重臨穗市
提防提防

新星戲院
即映歐倫比亞公司一九四九年出品荒野名片
獸國王子
薩菩杜漢貝姬羅素合演
雙雄奪美人與獸鬥叫你駭汗
懸崖肉搏白刃接戰直流！
兩個王子獸與獸鬥
一個公子叫你提心
難捨難離吊胆！
下期放映粵語片　蕭月白

樂斯
五點半　哥倫比亞七彩音樂歌舞名片　公餘娛場
仙女下凡
「DOWN TO EARTH」
希蓮夏華主演
下期：百戰英雄

樂斯
今日獻映　一點半　三點半　七點半　九點半
七彩巨製
美高梅公司出品
榮十大名片之一
銀漢雙星
多比客串
甜美女星　嘉芙蓮　姬里臣
新起歌王　真奇利
新進舞星　法蘭仙　勒杜拉
新紅童角　典史托
合演

經濟新聞

財部加緊征稅
料本月份稅收可增倍數 行商須先繳稅再行核減

【專訊】財部主秘汪元昨告記者稱：財部爲充裕庫收，減少財政赤字，以應繳建需，目前首以整頓稅制，增加稅收爲重要，部方迭經飭令各地國稅局加緊征收，井由部派員分赴各地督征，務依期征足稅額，定於十月份起積極征稅，以裕庫收，預料本月份較前月可增加二三倍以上，對今後稅收極表樂觀云。（宗）

【專訊】記者又據國稅局負責人稱：該局決由十月份起，依額加緊征足，不得延展，開征工作，切實依額征足漏欠稅額一千六百八十七萬八千八百七十五元，期在十二月卅一日以前征足應征總額，至各行商請求核減征稅，亦須各商號一律先行依額繳足，然後由局派員調查各商號實際營業狀況，及檢查簿，如應減低稅額者，酌量核減，將其多繳部份發還，或有免稅可能云。（宗）

央行兌現工作 增加八組辦理
充分予兌現人以便利

【本市訊】中央銀行昨據中央銀行傳稱：爲便利人民兌現，行即增設兌現組，並由各行庫調派人員協助辦理兌現工作，共增設八組，以資便利云。[illegible]

洋菸商販 概須領證
國稅局今起辦登記

【本市訊】財政部前頒洋菸補稅辦法，廣州國稅局近已遵令施行，該局以洋菸商號十六家，已由該局核計補稅，經飭令各該商號具結，補稅後始准營業，其餘未補稅者，由局派員稽查，凡洋貨菸葉販賣，概須領證，即由本市各洋菸商販呈請登記，依法辦理。[illegible]

十月份上旬配米今開始
每市担銀圓六元二

【本市訊】十月份上旬配米，今日開始，每市担銀圓券六元二角（第廿八期）…[illegible]

一律須向國稅局申請領證，方准營業。

私鹽大量襲穗 餉鹽全陷停頓

【本市訊】近數月來，本市鹽業，因私鹽大量走私，餉鹽銷路，幾全陷停頓，鹽商以開支浩大，當此鹽業狀態，……停頓，業之鹽業全行崩潰，商營小販，亦以營業無法，以該業工作人員，損失甚大，……[illegible]（中心）

貶值影响成過去 僑滙復常態
每日約有十萬美元抵港 內滙額漸增省界轉成補水

【香港訊】卅日息：自英鎊貶值後，港滙市場，曾一度呈混亂現象，但此種情況，已成過去，……[illegible]

門市兌現 并無限額

【本市訊】央行來函云：本行兌現，分門市兌現及大戶兌現兩種，門市兌現並無限額，……[illegible]

植物油會請 減免利得稅

【本市訊】本市植物油業同業公會，以營業衰落，負擔過重，……請轉函國稅局減免利得稅……[illegible]

昨仍擠兌 投機份子 差價圖利

【專訊】中央銀行兌現，昨仍擠兌，……投機份子多以圖利……[illegible]（宗）

出口貨結滙估價 照實際市場核定
央行業務局人員稱 並無任意改變估價

【本市訊】自中央銀行修正新結滙辦法，出口貨結滙估價，……[illegible]

砂糖運澳 港停發証

【香港訊】據有關方面訊：本日當局對澳門之出口證，砂糖井停止簽發，……[illegible]

汕請設金銀市場 財部調未接報告

【專訊】財部前頒准許金銀自由買賣，惟近日汕頭等地紛紛請求當地政府設立金銀市場，……[illegible]（宗）

港灣商業 日有進步

【香港訊】本港商業統計……[illegible]

墨將起運 銀元返國

【專訊】政府前向墨西哥訂製銀元……[illegible]（宗）

市場分析
哥士的市欣榮 布疋價賤轉醒 廿枝紗依然倉俐

【專訊】連日紗綢市況……[illegible]

提高日美匯率後 港日貨狂漲
車胎每套漲廿五元 五金普增一成左右

【香港訊】卅日息……[illegible]

港與北韓貿易 仍採易貨方式

【本報專訊】……[illegible]

各埠商情 九月卅日

柳州（光洋市担）：木油 二十五元五；桐油 二十五元八
梧州（雙毛市担）：木油 二十六元八；早米 十一元二
曲江（司担直兌）：黃粘谷 十一元四；早谷 十六元
清遠：早谷 十四元；早谷 十七元一
西南：新興白谷 二十四元
江門：金利早谷 十七元二；新興白米 二十四元
石岐：新興白谷 廿一元
黃竹岐：齊眉谷 廿八元五；七担種谷 廿九元五
市橋：早米 廿四元五；細谷 十七元四；細米 廿四元八

簡訊

△美國哥士的近月來市場，而存貨亦稀……[illegible]

市行滙儲部門 無業可營

【本市訊】廣州市立銀行業務，近月來因時局影响，……[illegible]（中心）

昨日金融

銀元券

中央銀行牌價 黃金每市兩	八十八元五
兌入	八十五元五
美鈔	一元八四
港幣	三角

市價兌港幣

開市	三一六五
最高	三一六五
最低	三〇八五
收市	三一一五

即現黃金（每両直兌）

一元券三一一

期天期金（絲盤）

開市	三三三五
最高	三三三五
最低	三二七五
收市	三三一五

大頭光洋（星期按盤）

開市	三一九
最高	三一九
最低	三一六
收市	三一六

孫頭光洋（星期按盤）

開市	三一七五
最高	三一七五
最低	三一六
收市	三一六

帆船光洋（星期按盤）

開市	三一八五
最高	三一四
最低	三一四五

三年版光洋

開市	三一五
最高	三一六
最低	三一三
收市	三一三
龍光洋	二九五
廿光洋	二九〇

新雙毫

二〇八

舊雙毫

三一一

美鈔大

開盤	六〇二
最高	六〇六
最低	六〇〇
收市	六〇六
中收市	六〇四

港幣

十元港幣每千元；加水四元五；百元港幣每千元；加水一元；港電滙每萬元；上午四十二元五；下午四十一元去水；港信滙每萬元下午十元

香港金融

開市	三二六五
最高	三二六五
最低	三二二五
上午收市	三二七五
下午開市	三二二五
最高	三二二五
最低	三二二五
收市	三二五五

各行商情表 九月三十日

穀米類（銀圓本位）

（零售限價每市担）齊眉米 十三元〇六；絲苗米 十二元八四；銀占米 九元〇三；七担秈米 八元二六；新興白米 八元四八；早米 七元九四；糯米 七元九四

（市場批發限價）齊眉米 十二元；絲苗米 十一元八；銀占米 八元三；早米 七元六；新興白米 七元六；七担種米 七元八；番米 七元三

（東西關谷價）北路齊眉谷 廿五元；增城西粘谷 十七元；太平絲早谷 十八元一；北路零粘谷 十九元七；街口十二號谷 廿二元二；北路絲苗谷 廿五元四；街口軟仔谷 十六元四；南岡七種谷 十七元

（市批計）東關齊眉米 四十元〇五；夏秋齊眉米 四十一元五；新興白米上 卅七元五；金山粘米 廿四元五；紅七担稻米 廿三元五；新鋼粘米上 卅四元；新零粘米 廿五元；[illegible]

油麵類（每担計）

北江生油 四十一元；新北江生油 四十元〇五；油頭生油頂 四十一元四；北江生油 四十一元；桂陽將油 百四十六元；大頭油 百廿七元五；北江菜油上 百廿七元；本油担 六百三十元；大醬油 七元〇五；桂油足皮 [illegible]；北海生油 卅三元；大連大豆餅 卅二元五；金獅沙田料粉 六十一元；蘇聯料粉 四十二元

生仁類（每担）

港江珠仁上 七十元〇五；北江生仁上 六十五元五；北江珠仁上 八十元；臨澄鷄生仁上 六十六元五；新鳥沙碌仁 七十四元；四川生仁 六十七元；新郴州菓仁上 七十八元；南京生仁上 六十二元五；宜昌生仁上 六十四元五；石鳥菓仁中 七十八元五

豆類（市價）

新造紅花豆上 五十三元五；新大白花豆上 五十二元；柳州綠黃豆上 五十四元；大連黃豆 四十元；長沙綠豆上 五十三元五；天津紅豆上 四十五元五；左江烏豆上 四十五元五；天津綠豆上 五十七元；上海大仁烏豆上 七十三元；長沙青豆上 四十二元五

土洋紙

福建玉扣長樂 三十五元；二號水綠 卅二元；大坪京文頭印 七十一元；南山京文頭印 五十六元；城口南扣 五元九；[illegible]

海產雜貨

紹湖蓮子 二百四十元；遷蓮子 一佰四十元；正雲耳瓜 二百五十元；[illegible]

鹽類（運銷限價）

烏石 廿二元；抽尾上 廿一元；千節 九元五；三角 九元五；大洲 廿八元五；衛生鹽 廿八元

糖類（每司擔）

糖花糖 五十五元

外銷品

八步桃錫 五百四十五元；江西錫 五百三十元；[illegible]

燃料類

原裝美國電油 一五伍

華洋雜貨

關桃條 一百廿六元；大號蚊香 十九元五；[illegible]

工業原料

上白桔火酒 七二[illegible]

油渣類

德茶渣 三一〇；亞克渣 二九五；石油公司茶渣 三〇五

花紗類（每條計）

廿支特大發 一七四；廿支飛龍 一四三；廿支金寶星 一四七；[illegible]

布疋類（每疋計）

南昌元布 六十七元；裕大元布 五十元〇五；[illegible]

謹防受騙

本坊藥房均售 廣州下九路唐拾義藥廠謹啓

治瘧要有效 購藥須留神

唐拾義發冷發熱丸（又名瘧疾丸）真品：治瘧補身，一服奏效，可以斷根。偽品：延誤病症，故服者務必辨明真偽。

真品：（一）每瓶打有「發冷發熱丸」字，（二）瓶口封蠟，（三）藥丸黑色，（四）大小均勻，（五）印刷精美。

偽品：（一）大小不一，（二）味苦，（三）無封口，（四）無商標，（五）印刷可辨。

抗日西醫師 中醫師 陳佩倫 專治久熱不退 久咳不愈 哮喘速愈

本醫師對於哮喘之症，有秘傳特效方法，如屢醫未愈者，速到本診治，保證根本全愈，亦能迅速收效，便可用函詳述症狀，及症狀新久，接症配藥，印有「哮喘須知」，來函及到本診所取閱

新法解決一切不孕難孕避孕的問題

孕

醫師 黃秀珍 曾任婦委會 產育院院長

新法無痛接生 精醫婦科各症

醫師 朱廣焜 精醫兒科內科 曾任中大市立醫院產婦科醫師 朱碧珍

診所：高第路八十七號

仁人醫社 上九路東八號

女西醫 岑敬業 專門婦科 通經水 主治閉經

余科 卅年經驗精醫暗病難孕疑孕閉經花柳紅白帶人工健美留產留醫手術安全

何棣華 醫 白濁 花柳皮膚血毒 婦科包皮痔瘺

法國皮膚花柳專門（醫務院）原日太平南路現遷維新南路一一七號高第街口斜對面大德路口轉角

康價負責 特效根治

（診例）普通診驗免費針射十元至廿元根治一百元至二百元一切醫藥均在內

美洲中國同盟會紀念會聲明

總統閣院長申迴電文經於九月三十日理監事聯席會議一致通過追認在案特此聲明。

本會寄印本市革命八團體分呈蔣總裁李代

買屋聲明

本堂憑中買受畢崇芳承先人畢文淵遺下自置吉屋乙間坐落廣州市西山區新橋直街門牌七十九號確定証障字第三九一零號上蓋連地深闊丈尺依照土地登記圖爲標準經交定立帖準於本年十月八日立契交易如有對該屋有轇轕未清希於交易期前與賣主理妥一經交易概與本堂及該屋無涉除三標貼外特登報聲明

永善堂啓

（遺失）

本人不慎遺失「粵漢區鐵路管理局」第「一一九五一一」號銅質證章乙枚除聲請補領外特登報聲明作廢

廣州總段劉基啓

遺失聲明

本人不慎遺失廣州市警察局外僑居留證第（83529）號除申請另行補發外謹此登報聲明作廢

非律賓僑民 PORFIRIO GARCIA 啓

遺失聲明

陸海濤遺失廣州紡織第二廠第176號銅質證章一枚棉字1278號服務證一紙陸志端遺失棉字第38480號國民身份證一紙廣州紡織第二廠第1210號服務證一紙特登報聲明作廢

陸海濤 陸志端 啓

買屋聲明

本人憑中買受吳襄三自置屋一間坐落本市東山分局瓦窯後街六號門牌全間確定證智字一一八九號上蓋連地深闊丈尺依照土地局登記圖爲標準經交定立帖準於本年十月六日立契交易期前與賣主理妥一經交易概與本人及該屋無涉除三標貼外特登報聲明

陳啓祥啓

買屋聲明

本堂憑中買受陳業雄自置屋一間坐落廣州市前鑑路白雲新街三十四號坐北向南四至照地政局登記圖爲證上蓋連地四圍牆壁一應俱全經交定帖準期國曆三十八年十月二日交易如有轇轕及一切手續未清新於未交易前向賣主理妥一經交易概與本堂無涉除標貼門首特登報聲明

四知堂啓

遺失契証聲明

茲因本寺座落本市六榕路六十一號（原日花塔街五十四號）土地登記圖證遺失除向政地局聲請補發外特登報聲明作廢

廣州市六榕寺常住啓

洋樓廉售 良機勿失

近郊住宅區洋樓一幢有大小房間廿餘間廉價出售有意置業者可於每日上午十二時前到惠愛西將軍西七號樓下與劉君接洽

廣州部隊駐穗辦事處啓事

本處奉命結束經於九月卅日辦理完竣前製發各官兵佩帶之「廣州」代號布質胸章亦同時作廢除呈報外特登報週知

女律師蘇漢生代理鄒載宣劉碧霞離婚之公告

茲據鄒載宣劉碧霞稱我兩人前因意見不合雙方同赴廣州地方法院公證處井延聘律師等見證立約永遠脫離夫妻關係嗣後男婚女嫁各不干涉至結婚期內所生之子女撫養由女方監護等有約及公證在案等情合代公告

事務所在教育路西一街八號二樓

各地新聞

西江羚羊峽匪猖獗 放水雷炸輪
廣利等渡反擊脫險 高要朱縣長親出剿

「肇慶訊」行走省梧線之廣利西安廣南渡，於廿七日夜十二時許，先後由省駛經縣屬羚羊峽口海面，即遭岸匪密集掃射，各渡即展開反擊，互戰中，廣利輪拖渡附近，突發生隆然水雷巨響，全輪波動，幸相距較遠，無損傷，當即加速航力，逃離險境云。

又訊：縣屬羚羊峽口附近河面邇來匪風日熾，往來輪渡多被騷擾，經十一區謝專員親巡鎮壓，亦未收效，高要朱縣長為決心肅清該區匪患起見，特於廿九晚親率保警一營，星夜開赴廣利作澈底掃蕩。

拉丁恐怖籠罩肇市

「又訊」「拉丁」風氣，傳又吹到肇慶，連晚市民多存恐怖，入夜十一時，全市「水靜河飛」，聽說廿六七兩晚已被拉去若干人，但未經證實，當局正嚴密防搜中。

「又訊」廣州綏署西江指揮所政工幹部訓練班第一期，於廿八日假縣參議會隆重舉行開學典禮。又：指揮所召開之綏靖會議期近，昨特派出該所劉參謀長，會同江門指揮所謝主任偉豪，出發江門，轉赴四邑，相晤各區專員，作綏靖方案初步交換意見云。

葉肇留新興十日返抵肇
梁文華股匪主力被擊潰

「肇慶訊」西江指揮所……

新江公路限期修復

……

水東大水 行車被阻

「茂名訊」……

汕市參會延期

「汕頭訊」汕市參會第七次大會，原應於下月初舉行，惟因參議員離汕者甚多，故決定延期舉行，業經提付第五次座談會通過。又該會以汕市刑警隊裁撤後，刑警人員收容，特通過建議……

「汕頭訊」江西旅汕人士，鑑於江西同鄉流落汕市者眾，同鄉會於本月廿四日正式成立，並推選周勝武為理事長。（棠）

嚴厲執行宵禁

「汕頭訊」汕頭自實施戒嚴後，時間規定為子夜一時至翌日六時，宵禁時間內，除持有通行證者外，不得通行，商店亦不得喧嘩，業經警備部以近來商人未依照規定，特飭所屬，宵禁時間，行人車輛等，對於妨礙治安者，軍警以嚴厲執行。（棠）

潮梅各縣失學者衆

「汕頭訊」留汕省參議員方澤黎等，於廿五日舉行第三次座談會……

協助粵南作戰 機群飛湛市
訓練飛行員熟習地形

「湛江訊」本市並於軍事形勢需要，空軍總部作戰區已增派空軍第一軍區司令部，廣州空軍……指揮所，為使各飛行員熟習粵南地形環境，以便隨時協助國軍作戰……

豐順縣屬換身份証

「豐順訊」豐順縣政府，為加強清查戶口，特決定以前所發身份證……

風雨及封船影響 瓊湛交通受阻
滯留湛江搭客二百餘

兩陽指揮所 防官兵擾民
准商民密告

「陽江訊」第四綏靖區兩陽指揮所兼指揮官黃德儀，自駐節兩陽以還，對於清勦土共，不遺餘力，目前曾親率官兵馳赴……

又飛機場之車路，因日久失修，為水沖毀，牛車及雨水不堪車輛往來，破壞殊屬危險，但現仍未着手擬修，理應適當修理，實有其必要云。

小額大洋票 一批運抵湛

「本報湛江廿九日專電」（一）小額大洋票一批，運到湛江……

合浦商會 請減營稅

「本報合浦廿日專電」……

廣花等路 組護路隊

「花縣訊」……

靈山三匪 執行槍決

「合浦廿八日專電」……

謠言消失後 蓬江之夜 如遊人海

「江門專訊」……

新會紫爺廟 匪劫不逞
一陣神秘槍聲

「新會專訊」……

潮安牛瘟 疫勢稍戢

「潮安訊」潮安轄區發生牛瘟，經當局搶救撲滅後，疫勢稍戢，現縣府為防止蔓延，特擴大防治牛瘟工作，已派隊分赴意溪、隆津、北廂、西廂、南廂、登雲、江東、內外龍等鄉，施行注射，並擴大防治宣傳。（棠）

國民身份證，於本月底終止使用，一律作廢，並於十月一日起，重新換發新製身份證使用。（棠）

股匪竄逃傷亡慘重

山區燃燒國際烽火

縱談十萬大山（四）
本報特派記者 沙龍

讀者之頁

讀者意見
大東區為何不辦理消防？

編輯先生：民素仰貴報是忠誠服務於社會，敬煩代為刊……

本市大東區東華西路一五七號 陳奕啓 九月廿九日付

讀者呼聲
芳村申報戶口難
請民政警察兩局注意

在芳村申報戶口，確是一件極感頭痛的事，手續的麻煩，辦事人態度的不良……

古色古香 宮闈艷秘 文藝名著 舞台劇寶

大華
中原時間 一點半 四點半 七點半

王子復仇記
Laurence Olivier presents HAMLET William Shakespeare

十八日大本 每日三場 畧增票價 觀衆諒原

隔日預售 預售處：在西濠口新華酒店問事處 預售時間由上午起至下午五時正

本年度世界影展榮獲冠軍五項金像獎

榮獲本年度最佳導演最佳主角最佳金像紅星 羅蘭士奧利花

孤星血淚女主角 珍茜蒙絲 領銜主演

原名 哈姆雷特

片上中文字幕

轟動藝林 漫畫名作 改編倫理 警世諧趣 怪艷幽默 招笑輕鬆 喜劇

連日省港 輿論批評 反響甚佳

永漢 中原時間 一點 兩點九 六點九 八點半

羊城 中原時間 12點半 兩點三 七點三 八點正

遠洋影業公司出品 四片連映

美華 麗聲

滑稽絕頂 烏龍王

鳳騷乳燕 曾藍施　東方差利 伊秋水　國產哈地 劉桂康

蓮蓉騷，潑辣風騷在骨子；尖嘴貌，離奇荒貌合神離

嚴衛頤醫師 肺科·X光科專門
專醫肺病咳血、痰血潮熱、胸痛消瘦、心臟內科等症

X光 照驗心肺 腸胃內臟

特備美國新式高度X光透導器（Bucky diaphragm）對於全身深部照驗及一切困難病源均能完滿醫判 下午三時後歡迎同業介紹會診

特殊照驗：深淺肺部 頭部骨節 全部脊柱 腎腸小腸 胃及食道 耳鼻喉管 全腸腎管 膀胱尿道 心臟內臟 大部血管 盆骨胸骨 肩膝各部 手足四肢 胆囊胆管 胎兒診斷

△特長人工氣胸及一切肺部外科手術

開鏡照驗：各種透視照片不限時間（照片者透視不另收費）

總所：太平南路五十四號「即長壽東路口對面」

肺病療養院：豐寧路……診症時間：九時至下午四時在太平南路總所 肺病療養院電話14585‧1120

一九四八年式美國G.E.廠 R-38巨型全能X光機

廣州市市立醫院院長 市立傳染病醫院院長 廖漢潛醫師 專醫肺病設備
美國高度X光鏡照驗肺病透視全身

特長：肺病預防針 結核治療針 肺病特效針 人工氣胸針

開鏡透視全身：每日下午一時至三時免費透視照片不限時間

專醫：肺病咳血咳喇咯血痰中帶血潮熱盜汗胸痛哮喘消瘦

地址：太平北路一七一號二樓太平醫社：附設留醫 電話一七○八九號

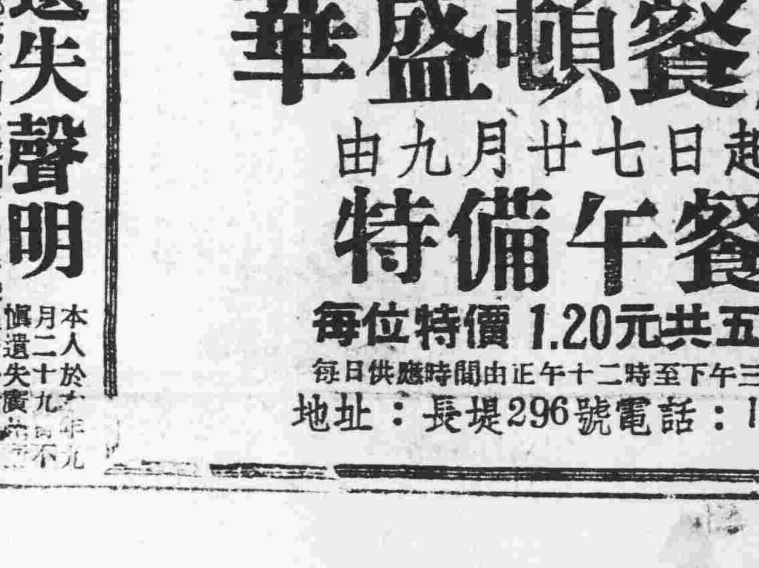

三光電版

外科醫師 生殖系病專門 何丙壇醫 專 腎病

腎虧陽萎 性器短小 遺精早洩 不能人道 子嗣艱難 神經衰弱 腦痛善忘 腰背酸軟 失眠畏冷

特長一切大小割症手術：無痛割治包皮臭狐痔瘡瘻瘡腎囊瘋腫大：根治花柳白濁疑血毒癬疥痕癢皮膚頑疾：醫務所惠愛中路一九三樓號（鴉林附近）

渝滬名醫 痔瘺專家 熊尊爵 診所遷移啟事

「茲因教育路九曜坊四十六號診病室不敷應用，特自十月一日移設廣衛路十七號照常應診，希病者按址到診不誤」

新法速愈 白濁 痳疔
醫治白濁保證一天全愈如有不愈再照免費，痳疔橫玄限日收功 萬民南路六十六號番步雲醫師

遺失聲明
本人於本月二十九日……遺失……銅質圓形職員證……請補發外特登報聲明作廢

樂善戲院 即演 玉峰歌舞團
今晚獻演 肉感歌舞 荒島美人 十八美人大胆演出 七彩精異巨劇

遺失証章作廢
本人佩用內政部二十六號證章經已遺失特此申明作廢 胡耐安

華盛頓餐廳
由九月廿七日起 特備午餐
每位特價1.20元共五款
每日供應時間由正午十二時至下午三時止
地址：長堤296號 電話：12962

教育與體育

伯陵杯足球聯賽 今在東較塲開鑼
處女賽由建國長壽兩隊交鋒 敦請薛主席涖場主持開球禮

【專訊】薛主席爲提倡體育精神，交出大銀杯乙座與本市中華體育會舉辦「伯陵杯」足球賽，業已籌備就緒，定今（一日）下午四時半（中原時間）在東較場隆重揭幕，由建國隊對長壽隊作處女賽，查雙方均爲本市知名之勁旅，擁有新進好手甚多，作戰當有激烈競爭，屆時全部人馬均出動，演來必然有聲有色。劇中華體育會主辦人爲實行娛樂大衆化，門票收三角，屆時幷敦請薛主席涖場主持開球禮云。兩隊陣容列下：

建國隊　何家騮　莫七　李崇照　禰錦泉　葉其榮　禰輝泉　梁穗雄　馮榮燦　黃振華　龔伯强　唐秀銳　溫沛泉

長壽隊　丁坤　朱錦洪　黎劍忠　鄧松盛　梁利生　梁北添　張任榮　王在勤　楊炳坤　阮少基　蕭志榮

文理學院清貧學生 減學費要求被拒絕

【專訊】省立文理學院各系新舊學生業於昨（卅）日截止報名，計到校人數僅達四百餘人，以新生及轉學生爲最多，新生並于前（廿九）日由學院舉行入學講話，主任及各系主任均到場講話，完畢後任由學生分別繳費……貧學生家境困難，因物價高漲，經濟發生困難，受戰亂影響，家鄉淪陷，無力負擔，曾要求學校減少學費……校方以經費困難，不能給予減免，學生只得延期繳費，至十月七日註冊截止云。

張建書面談話 遲日始能發表

【專訊】教育廳長張建考察本省教育，前日歸來，據稱：張氏廿七日來省，前天發言人表示，可以發表書面談話，但至昨仍未做起，因事忙，相信須遲些始能發表。

【專訊】聯防隊兩中隊駐守治安良好，該鎮中心學校現由聯防主任楊勁量（文壁）爲董事長，校長陳德輝爲校長，辦理學生三百餘人，爲充實學校師資起見，特派專任教員梁素英，刻加聘教員數人，準備試辦初中云。

省法商註冊 定最後期限

【專訊】省立法商學院本學期新舊學生業於昨（卅）日截止註冊，但仍有學生未能到校繳費，或因其他特別事故，請延期者，凡因病婚喪等事，經呈准後可延期，以七天爲限，逾期不准註冊，本學期於十月七日招考新生，該院於昨日下午二時在大禮堂舉行新生入學典禮，院長到會致訓，各系主任及教授均參加，情形至爲熱鬧。

港勵進團泳賽 又兩項破全國紀錄

【本報訊】香港勵進團體育會泳賽，昨在維多利亞泳池舉行，一連數天決賽，成績優良，八百米自由式男子組第一名……打破全國紀錄，乾女子二百米……亦打破紀錄。

教局獎勵優良教師 訂定提荐攷核辦法

【專訊】教育局對本市各中等學校、師範學校職業學校及小學優良教師獎勵辦法，業經市府核定，現已訂定提荐攷核辦法，茲錄如下：
（一）提荐：本年度各級學校連續服務五年以上成績優良之教師，由各校校長於十月廿日以前造具表冊，呈報教育局核辦。
（二）攷核：由教局組織攷核委員會審定之。
（三）獎勵：凡經核定之優良教師，由局發給獎狀及獎金。
（四）提荐之項目如左：
名，二，姓名，三，年歲，四，現任校名，三，科目，年資，五，定合格，或經記登（附證件），六，附檢定合格證件（附證件），七，教學方法，八，發明（附證件），九，優良事實（附證件），十，或著作（附原著），十一，音樂演奏，藝術展覽等（附證件），十二，受獎勵（附證件），品德（由校長提出事實負責初評），十三，十四，十五，十六，上第五項須提先呈照片，十八，並須再核第五，六項，必須繳證件，由獎勵辦法呈市府核發獎狀。

繼枚中學 獲騐儀器

【本市訊】繼枚中學本期擴建校舍，增聘專任教師，修理儀器，以期充實學生實驗，日前承該校醫學顧問駱駿醫生贈送大批儀器云。

【本市訊】泳秒紀錄，一黃玉冰以三分廿秒二破全國紀錄，郭錦娥五秒破全國紀錄，紀錄由黃鍚堪稱正傑，兩人亦作並舉行茶會頒獎，至十時散。

廣大舉行酒會 全校員生 歡聚舉杯

【本市訊】私立廣州大學校長陳炳權，定十月一日下午四時假該校禮堂舉行全校員生雞尾酒會，同時排有豐富游藝節目，屆時值茲歡聚一堂，數千員生歡聚，可爲一時盛會。

澳乒乓隊 將征香港

【香港訊】澳門南中康樂乓乒隊爲聯絡港澳兩地球藝起見，盛情擬于下月初旬與香港乒界犯磋商，昨經派代表來港接洽，定今午錢景麟與港總會商討此事，南開聯隊名單如后：（領隊）柯景沂，（財務）梁堂，（理事）戴文浩，（教練）錢景麟，（隊長）宋永晉，（球員）胡錫英、羅錦桑、陸那島、馬梁林、劉錫晃、全漢梁。

【本市訊】校設有生物學，生理衛生，體育健身器械多種，並贈該校學生儀器藥物一批，現有校閣標本五十名，清貧學生，二十名，仍可申請參加考試。

革命史料展覽 昨日完滿閉幕

【專訊】中國革命歷史文化學會主辦革命史料展覽會，昨日完滿閉幕。據該會負責人稱：此次展覽，係將搜集之中國革命史料，於國父生辰誕生紀念日在中山紀念堂展出，西頓一會，參觀者絡繹不絕，極爲擁擠，最後任務完成，係由該會負責人林森、李紀念會主席鄒魯、孫科及羅家倫等題字，並由該會長官李宗仁、閻錫山、居正、吳鐵城、陳立夫等……

時代補習學校 優待佘族子弟

【本市訊】津東路錦華坊時代補習學校（新制中學）高初中各年級學生……

文史，公民，物理，下午：化學，生物……上午八時至下午五時止……

西大新生 今日考試

【專訊】國立廣西大學廣州區招考新生，定今（一）日（二）明兩日在州立考試，考場設廣州法學院，參考文試。

文風學報出版

【專訊】民大文學院文風學報第四期，定本月七日出版，內容延至本月刊行，以作者均爲該校文書長，有文章，面世……

【本報訊】 中山僑民師範學校校長張伯謹……

青輔會副主委遺缺 教部聘張伯謹接充
徐公起代國際文教處

【專訊】教部息：青年輔導委員會副主任委員吳兆棠，因出任國立中山大學教務長，遺缺由教部聘請張伯謹接充。張氏係河北人，廣島文理科大學畢業，曾任行政院參議，國民大會代表，北平市副市長等職，又教部國際文化教育事業處處長，由該部聘任徐公起代云。

改善罰欵截水辦法 請水廠管理處

編輯先生：茲擬借貴報一角之地，請自來水廠主管人公開答復下列問題：曾在本市自來水用戶，於申請時已繳納水費保證金，以作抵補，但每月的水費是預防用戶欠費的，名義上是合理的事，然而每月的水費都通知單內都未列明該欵的處理辦法……逾期五天則停止供水，既已超過兩個月，而有餘額保證金，欠費已繳有裕，爲何還要罰欵？規定不再通知，繳費一百分之十的罰款，抑或另有作用？……而理各的改進措施，所以爲特別市吧？

又說到申請的購買紙幣，即使是很不容易的收，交銀元收五元折算港紙，上述一本是不足怪的；但反過來以二元伸合折算，官商一樣，已比原價貴了一倍，致戶口不確實，以便利市民……特地寫出來，希望上級有以整飭。張永淇

代郵

（一）鄺士儒兄：請示尊址爲盼！劉德全啓

（二）王達兄：久未把晤，懷念殊深！請兄見字即賜示尊址，或駕臨校法商學院一談爲盼。通訊處：東華東路六十九號

（三）曹昭文：多年不見，至以爲念。弟現住越華路一七一號三樓，希駕臨一叙或示通訊地址。弟楊伯琨

（四）楊郭陳長偉兄鑒：我前月突聞來穗，所述告住址爲盼，來信惠陽橋頭復興航業公司譚經理天存轉濱海指揮所湯國光。

（五）李一民先生：因刊載先生啓事之報紙，不愼散失，敬希函示詳細地址爲盼。弟易若是啓

讀者之頁

本報特別市的一切措施，「特別的」，已倘是公用事業來得更比什麼都多，上一「則不暇，倘非已燃到眉睫，民自顧不暇，倘非已燃到眉，寫這篇是使水廠感到「討厭」的東西。九月廿七日

惠福第五民校 昨舉行聯歡會

【專訊】市立惠福區第五國民學校，本期自梁佩琼接長後，校務力求刷新，除主理校政外，復聘請一教員以協助一切，並學生常在校中舉行中秋節聯歡會，本學期各班學生均加入，並有遊藝節目表演，最爲精彩。

處於香港德明中學內，曾經港教育司及有關機關批准設立，決定本月六日在港分校開課，凡本校同學，均可在港分校處繳費入學。（蘇南）

高價强售毛筆手巾 校長教員應付不了

【本市訊】近日各級學校經已開課，惟有一部份傷兵，向各校長教員兜售毛巾及毛筆等物，毛巾每條索價三元，毛筆每枝一元，每次來時三五人不等，若不承買，則聲勢洶洶，非買不可，若干不休，致使各校教員無法應付，校長教員均感窮於應付，有以來……經一般校長教員一致懇切請當局（三民）

珠大港分教處 定期六日上課

【本市訊】珠海大學香港分教處本月六日上課，據該校負責人稱：爲便利學生就讀起見，經設分校……

肇駐軍籃球隊 征梧六戰五勝

【肇慶訊】駐軍一師二五一團籃球隊，於九月十八日由官兵率隊赴梧，連勝當地各隊，結果五勝一負，計戰績如下：……以二十比二十九敗北。

老魏播講 蕩婦卡門

【本市訊】本市廣播電台應聽衆要求，特延請老魏於每日下午六時至六時半，播講名著「蕩婦卡門」，節目增加，正是一般聽衆所歡迎云。

培正同學會 定今午茶叙

【本市訊】培正同學會昨發出通告，定今（一日）下午一時假座十八甫陸羽居舉行茶叙，並於十時許在該校舉行紀念會云。

院秀俠局長昨出巡 嘉許西山第一民校

【專訊】教育局長祝秀俠，昨出巡市郊各校，對於西山第一民校辦理完善，非常嘉許，囑該校長再接再厲，對學生生活及學校設施，均有指示……

德明中學 設澳分校

【本市訊】廣州私立德明中學，二月以來經已在澳門設立分校，刻已籌備就緒，該校原定本月二日開課……

珠海中學校友 商組織同學會

【本市訊】私立珠海中學畢業同學會，於昨（廿九）日在中華路同學會商組織同學會，選出籌備委員……

文大續招生 明截止報名

【本市訊】文化大學本學期招收新生及轉學生，定明日截止報名，並于二三日舉行考試。

培英中學校 優待淸貧生

【本市訊】本市培英中學，爲優待淸貧學生起見，特准清貧學生申請減免學費……

平海中心校 擬舉辦初中

【本市訊】惠陽平海中心學校……擬由本期起增辦初中一年級……

盧輝將擺象棋擂台

【本市訊】省棋王盧輝，前往港澳參加比賽，獲勝後，於昨日返穗……定在惠愛東路某茶樓擺設擂台……

廣州　兩院聯映　麗聲

由《蕩婦心》及《血染海棠紅》原班演員落力拍演，又一部驚人傑作，恐怖離奇艷情巨片

白光歌聲　再迷本市

殺人夜

大導演 岳楓 嘔心佳作　白光　嚴俊　韓濤　梅邨　周起　井淼　王珏　朱江　合演

許仁醫師創製　內分泌荷蒙劑　特效補腎藥王　許仁補腎丸（專醫）腎虧陽萎　遺精滑精　後天失調　翠丸缺落　氣血兩虧　發育不全　見色卽洩　精稀精冷　子嗣艱難　先天不足　不能人道

康（女醫師）難孕婦女　科學新法　指導受孕　婦女各症

千載難逢　影壇奇蹟

榮獲英倫衛生教育獎生理衛生巨片

人類生的源泉　人類生的秘密　忠實報道

婦女應有常識　嬰兒出世眞相　公開研究

生育寶鑑

★本市四大首輪影院★　大華　金聲　樂斯　廣州　鐵定本月三日起聯映

The Razor's Edge

轟動影壇　萬衆渴望

情天血淚

抓住心坎癢處　激起人性共鳴

榮膺影藝院金像獎

新華　金聲　中華

泰倫鮑華　珍妮泰妮　尊披　安妮柏絲德

荷拔馬素·奇利夫域主演

名著名片不看何待

英國偉大作家毛姆名著　剃刀邊緣

20 CENTURY-FOX

廣九路覆車慘地勘踏記

向右邊傾倒下田邊之走私米包（共二七〇包）被夾死在車廂間之乘客肚腸爆出 傾倒之第二卡諸然車 本報記者羅超群攝

歐陽駒昨呈政院 懇辭本兼各職
對授權省府指揮市府 認爲院轄市名存實亡

【專訊】市長歐陽駒昨卅日向行政院呈請辭職，呈詞如下：「現奉鈞院穗一字第七四九七號訓令開：院致爲因應事實需要，統一事權，以利作戰起見，暫將該市政府授權廣東省政府負責指揮監督，除分令外，合行令仰遵照，此令。等因，經提出本年八月廿四日本院第八十五次會議決議，惟念廣州市始自三十六年，中樞俯順輿情，暨本市人士熱烈之請求，核定爲院轄市，具備之條件，鄭重核定，中央駐穗，地位尤有過之。鈞院忽以命令授權省府監督指揮，則本市已名存實亡，必致政令之紛歧，駒奉命以來，感激無涯，不勝屏營待命之至，懇請准予辭去本兼各職，務祈迅賜派員接替。謹呈行政院院長閻。」

陳局長等察勘歸來 出事原因尚未查確
被毀路軌趕緊修復通車

【專訊】粵漢鐵路局長陳紹平，總工程師伯悅，工務處長林詩九等，於廿八日下午乘機車前往出事地點察勘，翌日返局，即召集有關人員會同研究，對於出事原因，仍未查得確實結果，惟已派員夜以繼日搶修，陳局長於返局後，並指示各段長加緊巡視，務使行車安全。

今可修復通車

【林村專訊】軌道搶修工程，經工務段自廿九日晚起趕修，至昨（卅）日下午，已將全部路軌修復，預計今日可以恢復通車。

車廂，因起復工程甚大，不易施工，如須疑被炸之窿洞（箭咀所指者）右上角係折斷之車鈎（羅超群攝）

陳局長（△者）紹平，陳處長悅韶（○者）及本報記者趙非（×者）在工地勘察情形（羅超群攝）

路局人員前往察勘

【專訊】廿九日下午二時四十分，八十七次慢車在林村出軌。

昨日僅開兩次快車

【又訊】林村出事後，廣九路日前發出通告，自昨日起，列車暫停開，僅開快車兩次，第七十一次及第七十次直通客車，第八十三十七次快車，均暫停開。英段之中英貨車混合列車，又在斷絕交通期間停留于中英段，互不算路租。（將）

列車路軌被毀情狀

八十七次列車脫軌地點，係于樟木頭以南四公里左右之林村附近，程記號係「一〇七—一九」公里，出事處路軌發現兩條深約一寸，寬約一寸之鋼軌，枕木在事發後，大部已斷，而前後約十餘條枕木燬碎，輪車力量爲之摧毀，木朽木然，共計二百六十二根，枕木鋼軌自出。

對出事情狀，被毀軌道數處（即卅二條）十六間由第五卡起，即至三、四、六、四二、三十、八間，列車出事後，機車與拖卡脫離，至第四卡約五尺，車卡出軌，路基上一邊車之前翻倒，鈎與第二十卡上翻，第五九第一卡四，四十翻倒，路基一半右邊田水，第三一卡均擋，以至第五卡。

疑非被炸

出事原因 在研究中
有人懷疑因壓力太大

死傷調查
已發現屍體僅得六具 受傷男女共二十七名

遺下屍體 慘不忍睹

路局負責人談 覆車情形

南社站 今起撤銷

【專訊】粵漢鐵路局昨決定將南社站撤銷，以節開支，自十月一日起實行。

廣九茶山站 前晚被匪劫

【專訊】粵漢鐵路局昨（廿八）日下午四時十分，廣九支線第八十七次慢車行駛至林村附近時發生翻車慘劇，又廣九支線茶山站前晚被土匪搶劫。

嚴厲執行宵禁
肇固治安幷整頓交通
吉章簡面飭所屬

【本市訊】新任警察局長吉章簡，於接任之翌日（九月卅日）下午三時即舉行局務會報，並命令各分局長，勉勵所屬執行命令，重視市社，除貪污，始能提高民衆對警察之信任。

張超然貪污更審案 地院昨判刑三年半

省梧綫新利航渡 七寶蓮遇襲脫險

【專訊】行走本市梧州線之新利航渡，於廿七日由廣州開梧，途經七堡附近時，被匪開槍射擊，幸船上護航隊奮力抵抗，匪徒始退，旅客安全。

輪會聯防會報流會

衛總昨又槍決 石樓鄉兩著匪
戴紹君戴啓兩名伏法

陳日初 昨保釋

大捕霸王 南區巡邏隊

樂斯戲院前 三匪截劫 槍傷事主
謝定鼎失七百元 匪遁去遺下短槍

男子貪病 投河遇救

黃銘劍持械强姦案 雙方各說是非 公庭上竟動武

電廠職員 離奇失踪

仇啓光上訴案 高院今續審 昨傳訊各證人

普陀輪慘案 侯或華被控殺人 偵結不起訴
原告不服請重偵查

馬壩鄉長 受嫌被扣

簡·訊

今日天氣
晴，時陰，輕和西至西南風。

聞

顯妣梁母區太夫人痛於中華民國三十八年九月十五日已時（即農曆八月二十三日）壽終佛山祖寓內寢，距生於遜清同治八年八月初九日已時，積閏享壽八十四歲。不孝任職於廣州粵海關，聞電乞假程回，寓隨侍在側，呼號莫及，親視含殮，遵禮成服，忝屬

誼哀此訃

寅姻世友

恕不另訃

孤哀子 偉鏗 石泉 泣血稽顙
期服孫 偉聖 偉寧 泣淚稽首
期服夫弟 季銘 漢傑 偉鏘 攸淚稽首
期服姪 瑞祺 庭幹 瑞楷 庭楝 拭淚稽首
大功服姪孫 淡如 拭淚稽首
大功服姪 滿添 攸淚稽首
小功服姪 惠生 啓泰 拭淚稽首
總服姪 華傑 惠民 拭淚稽首

護喪 擇國曆十月五日（農曆八月十四日）家奠
賜唁請交佛山鶴園正街第八號之一如蒙廣州市杉木欄路第一三二號大益行

對月啜佳茗 英記女兒香
同甘留齒頰 彌覺感情長

英記茶莊 秋節大贈送
初十日起中秋日止

明月幾時有，把盞問青天，此時矣，本莊爲酬答各界隆情，特將擴大減贈，眞誠奉送，買二毋，千里共，一年一度之秋節，老例，桃源紅茶，裝口碑載道，價廉，買二送一，多斤送一斤，此茶味高之各式罐庄禮茶，八折優待，以供賞月之用，多言之珍品，皇貴爲秋節送禮之珍品。

桃源紅茶買二送一
罐庄禮茶一律八折

光緒八年開創
英記老茶莊
始創茶葉不二價
總行 十八甫北 電話 一一零七六二
分店 漢民北路 電話 一五九七三